

加東市水防計画（案）新旧対照表

- 1 -

【新旧対照表（水防計画）】		＜改 正 後＞		＜修正理由＞																													
洪水時等の円滑かつ迅速な避難の確保を図るために必要があると認めるときは、当該要配慮者利用施設の所有者又は管理者に対して必要な指示をすることができる。さらに、正当な理由なくその指示に従わなかったときは、その旨を公表することができる。		洪水時等の円滑かつ迅速な避難の確保を図るために必要があると認めるときは、当該要配慮者利用施設の所有者又は管理者に対して必要な指示をすることができる。さらに、正当な理由なくその指示に従わなかったときは、その旨を公表することができる。 <u>要配慮者利用施設の所有者又は管理者より報告を受けた避難確保計画及び避難訓練の結果について必要な助言又は勧告をすることができる。</u>		県水防計画に伴う追記																													
(6) （略）		(6) （略）																															
8～14 （略）		8～14 （略）																															
第4節 （略）		第4節 （略）																															
第2章 水防組織		第2章 水防組織																															
第1節 水防対策本部		第1節 水防対策本部																															
1 設置 （略）		1 設置 （略）																															
2 構成		2 構成																															
水防対策本部は、市長を水防対策本部長（以下「本部長」という。）、副市長を水防対策副本部長（以下「副本部長」という。）として以下の構成により組織する。		水防対策本部は、市長を水防対策本部長（以下「本部長」という。）、副市長を水防対策副本部長（以下「副本部長」という。）として以下の構成により組織する。																															
ただし、市長が不在の場合は、副市長、教育長、技監の順に本部長を代理する。		ただし、市長が不在の場合は、副市長、教育長、技監の順に本部長を代理する。																															
<table><tr><td>名称</td><td>加東市水防対策本部</td></tr><tr><td>本部長</td><td>市長</td></tr><tr><td>副本部長</td><td>副市長、教育長、技監</td></tr><tr><td>本部員</td><td>議会事務局長、まちづくり政策部長、総務財政部長、市民協働部長、健康福祉部長、産業振興部長、都市整備部長、上下水道部長、会計管理者、委員会事務局長、教育振興部長、こども未来部長、<u>秘書室長</u>、防災課長、加東消防署副署長、消防団長</td></tr><tr><td>設置場所</td><td>市役所内</td></tr><tr><td>設置基準</td><td>水防第2号配備の配備基準を満たしたとき</td></tr><tr><td>廃止基準</td><td>(1) 予想された風水害の発生のおそれが解消したと認めたとき。 (2) 災害に関し応急措置がおおむね終了し、平常の事務分掌により処理できる段階に達したとき。 (3) 災害対策本部に移行したとき。</td></tr></table>		名称	加東市水防対策本部	本部長	市長	副本部長	副市長、教育長、技監	本部員	議会事務局長、まちづくり政策部長、総務財政部長、市民協働部長、健康福祉部長、産業振興部長、都市整備部長、上下水道部長、会計管理者、委員会事務局長、教育振興部長、こども未来部長、 <u>秘書室長</u> 、防災課長、加東消防署副署長、消防団長	設置場所	市役所内	設置基準	水防第2号配備の配備基準を満たしたとき	廃止基準	(1) 予想された風水害の発生のおそれが解消したと認めたとき。 (2) 災害に関し応急措置がおおむね終了し、平常の事務分掌により処理できる段階に達したとき。 (3) 災害対策本部に移行したとき。	<table><tr><td>名称</td><td>加東市水防対策本部</td></tr><tr><td>本部長</td><td>市長</td></tr><tr><td>副本部長</td><td>副市長、教育長、技監</td></tr><tr><td>本部員</td><td>議会事務局長、まちづくり政策部長、総務財政部長、市民協働部長、健康福祉部長、産業振興部長、都市整備部長、上下水道部長、会計管理者、委員会事務局長、教育振興部長、こども未来部長、<u>秘書広報課長</u>、防災課長、加東消防署副署長、消防団長</td></tr><tr><td>設置場所</td><td>市役所内</td></tr><tr><td>設置基準</td><td>水防第2号配備の配備基準を満たしたとき</td></tr><tr><td>廃止基準</td><td>(1) 予想された風水害の発生のおそれが解消したと認めたとき。 (2) 災害に関し応急措置がおおむね終了し、平常の事務分掌により処理できる段階に達したとき。 (3) 災害対策本部に移行したとき。</td></tr></table>		名称	加東市水防対策本部	本部長	市長	副本部長	副市長、教育長、技監	本部員	議会事務局長、まちづくり政策部長、総務財政部長、市民協働部長、健康福祉部長、産業振興部長、都市整備部長、上下水道部長、会計管理者、委員会事務局長、教育振興部長、こども未来部長、 <u>秘書広報課長</u> 、防災課長、加東消防署副署長、消防団長	設置場所	市役所内	設置基準	水防第2号配備の配備基準を満たしたとき	廃止基準	(1) 予想された風水害の発生のおそれが解消したと認めたとき。 (2) 災害に関し応急措置がおおむね終了し、平常の事務分掌により処理できる段階に達したとき。 (3) 災害対策本部に移行したとき。	加東市事務分掌条例の一部改正に伴う修正	
名称	加東市水防対策本部																																
本部長	市長																																
副本部長	副市長、教育長、技監																																
本部員	議会事務局長、まちづくり政策部長、総務財政部長、市民協働部長、健康福祉部長、産業振興部長、都市整備部長、上下水道部長、会計管理者、委員会事務局長、教育振興部長、こども未来部長、 <u>秘書室長</u> 、防災課長、加東消防署副署長、消防団長																																
設置場所	市役所内																																
設置基準	水防第2号配備の配備基準を満たしたとき																																
廃止基準	(1) 予想された風水害の発生のおそれが解消したと認めたとき。 (2) 災害に関し応急措置がおおむね終了し、平常の事務分掌により処理できる段階に達したとき。 (3) 災害対策本部に移行したとき。																																
名称	加東市水防対策本部																																
本部長	市長																																
副本部長	副市長、教育長、技監																																
本部員	議会事務局長、まちづくり政策部長、総務財政部長、市民協働部長、健康福祉部長、産業振興部長、都市整備部長、上下水道部長、会計管理者、委員会事務局長、教育振興部長、こども未来部長、 <u>秘書広報課長</u> 、防災課長、加東消防署副署長、消防団長																																
設置場所	市役所内																																
設置基準	水防第2号配備の配備基準を満たしたとき																																
廃止基準	(1) 予想された風水害の発生のおそれが解消したと認めたとき。 (2) 災害に関し応急措置がおおむね終了し、平常の事務分掌により処理できる段階に達したとき。 (3) 災害対策本部に移行したとき。																																
水防対策本部組織図 （略）		水防対策本部組織図 （略）																															
3・4 （略）		3・4 （略）																															
第2節 消防団水防班 （略）		第2節 消防団水防班 （略）																															
第3章 水防体制		第3章 水防 <u>態勢</u>																															
第1節 水防体制		第1節 水防 <u>態勢</u>		字句の修正																													
風水害のおそれのある場合、河川水位、大雨警報（土砂災害）、水防警報及び水防指令を参考に、水防体制に入るものとする。		風水害のおそれのある場合、河川水位、大雨警報（土砂災害）、水防警報及び水防指令を参考に、水防 <u>態勢</u> に入るものとする。																															

【新旧対照表（水防計画）】			＜現 行＞			＜改 正 後＞			＜修正理由＞								
第２節 水防非常配備						第２節 水防非常配備											
市長は、水防体制に入る必要があると認めるときは、職員及び水防団員に水防非常配備につくよう指令する。ただし、防災課長が緊急に非常配備体制につく必要があると認めたときは、独自の判断により配備の発令及び体制の強化を行わなければならない。この場合、速やかに市長に報告を行うものとする。						市長は、水防態勢に入る必要があると認めるときは、職員及び水防団員に水防非常配備につくよう指令する。ただし、防災課長が緊急に水防非常配備につく必要があると認めたときは、独自の判断により配備の発令及び体制の強化を行わなければならない。この場合、速やかに市長に報告を行うものとする。						字句の修正					
１ 水防連絡体制						１ 水防連絡体制											
(1) 連絡員待機						(1) 連絡員待機											
防災課長は、本部が設置されるまでの間で、初動体制を確立するため、必要と認める場合は、防災課員に対し、連絡員待機を指令するものとする。						防災課長は、本部が設置されるまでの間で、初動体制を確立するため、必要と認める場合は、防災課員に対し、連絡員待機を指令するものとする。											
体制区分		配 備 時 期				体制の内容		体制区分		配 備 時 期				体制の内容			
連絡員待機		(1)・(2) (略)				防災課の職員１～２名で情報収集に当たる		連絡員待機		(1)・(2) (略) (3) この他、市長が必要と認めるとき				防災課の職員１～２名で情報収集に当たる			
												配備時期の追記					
(2) 水防第０号配備						(2) 水防第０号配備											
防災課長は、本部が設置されるまでの間で、初動体制を確立するため、必要と認める場合は、防災課員及び各部あらかじめ定められた職員（水防第０号配備職員）に対し、配備を指令するものとする。						防災課長は、本部が設置されるまでの間で、初動体制を確立するため、必要と認める場合は、防災課員及び各部あらかじめ定められた職員（水防第０号配備職員）に対し、配備を指令するものとする。											
体制区分		配 備 時 期				体制の内容		体制区分		配 備 時 期				体制の内容			
水防第０号配備体制		(1) 河川水位が水防団待機水位（通報水位）を突破したとき ※水防団待機水位：板波（加古川）2.00m、大門（加古川）0.00m、吉井上流（東条川）1.50m、家原（千鳥川）1.40m (2) (略)				各部あらかじめ定められた職員で、主として情報収集・警戒に当たる [その他、自宅待機]		水防第０号配備体制		(1) 河川水位が水防団待機水位（通報水位）を突破したとき ※水防団待機水位：板波（加古川）2.00m、吉井上流（東条川）1.50m、家原（千鳥川）1.40m (2) (略) (3) この他、市長が必要と認めるとき				各部あらかじめ定められた職員で、主として情報収集・警戒に当たる [その他、自宅待機]			
												大門水位観測所から水防団待機水位がなくなったことに伴う削除					
												配備時期の追記					
２ 水防警戒配備 (略)						２ 水防警戒配備 (略)											
３ 水防非常配備						３ 水防非常配備											
市長は、水防のため本部設置が必要と認める場合は、本部を設置し、以下のとおり配備を発令するものとする。						市長は、水防のため本部設置が必要と認める場合は、本部を設置し、以下のとおり配備を発令するものとする。											
体制区分		配 備 時 期				体制の内容		体制区分		配 備 時 期				体制の内容			
水防第２号配備体制		(1) 河川水位が氾濫注意（警戒）水位を突破又は突破のおそれがあり、更なる水位上昇が予想されるとき ※氾濫注意水位：板波（加古川）3.50m、大門（加古川）1.50m、吉井上流（東条川）2.00m、家原（千鳥川）2.30m (2)～(4) (略)				各部あらかじめ定められた職員を配備し、災害対策等にあたる。 [その他、自宅待機]		水防第２号配備体制		(1) 河川水位が氾濫注意（警戒）水位を突破又は突破のおそれがあり、更なる水位上昇が予想されるとき ※氾濫注意水位：板波（加古川）3.50m、吉井上流（東条川）2.00m、家原（千鳥川）2.30m (2)～(4) (略)				各部あらかじめ定められた職員を配備し、災害対策等にあたる。 [その他、自宅待機]			
水防第３号配備体制		警戒レベル３（高齢者等避難）を市が発令するとき。				職員全員を配置し災害応急対策に万全を図る。		水防第３号配備体制		警戒レベル３（高齢者等避難）を市が発令するとき。				職員全員を配置し災害応急対策に万全を図る。			
第３節～第６節 (略)						第３節～第６節 (略)											
第４章 重要水防箇所と危険が予想される箇所等						第４章 重要水防箇所と危険が予想される箇所等											

第 1 節 重要水防箇所【R3.5 現在】

水防活動時に重点的に巡視・点検が必要な箇所等は次のとおりとされ、水防上の重要度によって区分されている。

1 国土交通省（姫路河川国道事務所）直轄

(1) 加古川左岸

河川	重 要 水 防 箇 所							
	岸別	延長m	距 離 杭	地先名	種別	重要度	備 考	地図番号
加古川	左	650	25. 50～26. 15km	西古瀬	越水（溢水）	A		47
	左	550	26. 15～26. 70km	西古瀬	越水（溢水）	B		49
	左	400	26. 70～27. 10km	西古瀬	越水（溢水）	A		50
	左	1ヶ所	26. 87km	西古瀬	工作物	A	西古瀬樋門	51
	左	800	27. 10～27. 90km	大門	越水（溢水）	B	無堤区間	52
	左	400	27. 90～28. 30km	大門	越水（溢水）	A		55
	左	100	28. 00～28. 10km	大門	水衝・洗掘	A		56
	左	200	30. 10～30. 30km	野村	越水（溢水）	B		59
	左	200	30. 70～30. 90km	貝原	越水（溢水）	B	無堤区間	62
	左	1ヶ所	30. 70km	貝原	工作物	B	福田橋	63
	左	200	30. 90～31. 10km	貝原	越水（溢水）	A	無堤区間	65
	左	200	31. 10～31. 30km	貝原	越水（溢水）	B	無堤区間	68
	左	600	31. 30～31. 90km	西垂水	越水（溢水）	A	無堤区間	69
	—	—	—	—	—	—	—	—
	左	400	31. 90～32. 30km	河高	越水（溢水）	B		70
	左	100	31. 90～32. 00km	河高	水衝・洗掘	A		71
	—	—	—	—	—	—		—
	左	600	32. 50～33. 10km	穂積	越水（溢水）	A		73
	—	—	—	—	—	—	—	—
	左	1, 200	33. 10～34. 30km	北野	越水（溢水）	B		74
	左	1ヶ所	33. 80km	下滝野	工作物	B	滝野大橋	75
	左	1ヶ所	34. 60km	上滝野	工作物	A	滝見橋	78
	—	—	—	—	—	—		—
	—	—	—	—	—	—	—	—
	左	1, 100	35. 30～36. 40km	多井田	越水（溢水）	A	無堤区間	79
	左	100	36. 40～36. 50km	西脇市 高松町	越水（溢水）	B		83

第 1 節 重要水防箇所【R4.5 現在】

水防活動時に重点的に巡視・点検が必要な箇所等は次のとおりとされ、水防上の重要度によって区分されている。

1 国土交通省（姫路河川国道事務所）直轄

(1) 加古川左岸

河川	重 要 水 防 箇 所							
	岸別	延長m	距 離 杭	地先名	種別	重要度	備 考	地図番号
加古川	左	600	25. 50～26. 10km	西古瀬	越水（溢水）	A		45
	左	600	26. 10～26. 70km	西古瀬	越水（溢水）	B		47
	左	400	26. 70～27. 10km	西古瀬	越水（溢水）	A		48
	左	1ヶ所	26. 87km	西古瀬	工作物	A	西古瀬樋門	49
	左	1ヶ所	27. 80km	大門	工作物	B	大門橋	50
	左	400	27. 90～28. 30km	大門	越水（溢水）	A		52
	左	100	28. 00～28. 10km	大門	水衝・洗掘	A		53
	—	—	—	—	—	—		—
	左	200	30. 70～30. 90km	貝原	越水（溢水）	B	無堤区間	57
	左	1ヶ所	30. 70km	貝原	工作物	B	福田橋	58
	左	200	30. 90～31. 10km	貝原	越水（溢水）	A	無堤区間	60
	左	200	31. 10～31. 30km	貝原	越水（溢水）	B	無堤区間	63
	左	800	31. 30～32. 10km	西垂水	越水（溢水）	A	無堤区間	64
	左	100	31. 80～31. 90km	西垂水	堤体漏水	A	目視点検で d 判定 (31. 8k+40m)	65
	—	—	—	—	—	—		—
	左	100	31. 90～32. 00km	河高	水衝・洗掘	A		66
	左	200	32. 10～32. 30km	河高	越水（溢水）	B		68
	左	600	32. 50～33. 10km	穂積	越水（溢水）	A		69
	左	100	32. 80～32. 90km	穂積	堤体漏水	A	目視点検で d 判定 (32. 8k)	71
	左	1, 200	33. 10～34. 30km	北野	越水（溢水）	B		72
	左	1ヶ所	33. 80km	北野	工作物	B	滝野大橋	74
	左	1ヶ所	34. 60km	新町	工作物	A	滝見橋	75
	左	200	34. 70～34. 90km	新町	越水（溢水）	B		76
	左	100	35. 20～35. 30km	多井田	堤体漏水	A	目視点検で d 判定 (35. 2k+90m)	77
	左	1, 100	35. 30～36. 40km	多井田	越水（溢水）	A	無堤区間	78
	左	100	36. 40～36. 50km	西脇市 高松町	越水（溢水）	B		82

加古川・揖保川水防協議会資料に伴う修正

加古川・揖保川水防協議会資料に伴う修正

加古川・揖保川水防協議会資料に伴う修正

加古川・揖保川水防協議会資料に伴う修正

加古川・揖保川水防協議会資料に伴う修正

加古川・揖保川水防協議会資料に伴う修正

加古川・揖保川水防協議会資料に伴う修正

加古川・揖保川水防協議会資料に伴う修正

字句の修正

加古川・揖保川水防協議会資料に伴う修正

加古川・揖保川水防協議会資料に伴う修正

(2) 加古川右岸								
河川	重 要 水 防 箇 所							
	岸別	延長m	距 離 杭	地先名	種別	重要度	備 考	地図番号
加古川	右	200	30.50～30.70km	河高	越水（溢水）	B		60
	右	200	30.70～30.90km	河高	越水（溢水）	A		61
	右	1,600	30.90～32.50km	河高	越水（溢水）	B		64
	右	1,600	31.00～32.60km	河高	堤体漏水	B		66
	右	1,600	31.00～32.60km	河高	基礎地盤漏水	B		67
	右	1,400	32.50～33.90km	河高	越水（溢水）	A		72
	右	200	33.90～34.10km	下滝野	越水（溢水）	B	無堤区間	76
	右	1,000	34.10～35.10km	上滝野	越水（溢水）	A	無堤区間	77
	右	400	35.70～36.10km	上滝野	越水（溢水）	B		80
	右	200	36.10～36.30km	上滝野	越水（溢水）	A		81
	右	200	36.30～36.50km	西脇市板波町	越水（溢水）	B		82

(3) 東条川（略）

2 県土整備部（加東土木事務所）所管

(1)・(2)（略）

(3) 東条地域

河川	重 要 水 防 箇 所								
	岸別	延長 m	地 点		危険理由		対策 工法	区域	地図 番号
東条川	右	600	松沢	新橋下流	工作物	4－要	積土俵	要	27
	右	200	松沢	新橋上流	堤防高	3－要	積土俵	要	28
	右	400	掬鹿谷	東条東小学校下流	洗掘	2－要	木流し	要	29
	左	300	長井	暁雲橋上下流	洗掘	2－要	木流し	要	30
	左	400	長井	雲龍橋上流	洗掘	2－要	木流し	要	31
	右	600	黒谷	雲龍橋上下流	洗掘	2－要	木流し	要	32
	右	300	古家、常田	住吉橋上下流	洗掘	1－要	木流し	要	33
	左	500	貞守、少分谷	一ノ井堰下流	工作物	3－B	積土俵	B	34
	左	150	少分谷	上橋上下流	堤防高	2－A	積土俵	A	35
	右	500	西戸	上橋上下流	堤防高	2－A	積土俵	A	36
鴨川	左	600	古家	井船橋～東条川合流点	堤防高	2－B	積土俵	B	37
	右	550	黒谷	井船橋～東条川合流点	堤防高	2－B	積土俵	B	38

※ 区域別（県）

A	水防上最も重要な区域
B	次に重要な区域

※ 危険理由① 背後地の重要度に関する基準（県）

1	市街地又は集落を形成している区域
2	公共施設（鉄道、国県市町道）、公共建物（官公庁、学校、病

(2) 加古川右岸								
河川	重 要 水 防 箇 所							
	岸別	延長m	距 離 杭	地先名	種別	重要度	備 考	地図番号
加古川	右	200	30.70～30.90km	河高	越水（溢水）	A		56
	右	1,000	30.90～31.90km	河高	越水（溢水）	B		59
	右	1,600	31.00～32.60km	河高	堤体漏水	B		61
	右	1,600	31.00～32.60km	河高	基礎地盤漏水	B		62
	右	800	31.90～32.70km	河高	越水（溢水）	A		67
	右	1,000	32.70～33.70km	下滝野	越水（溢水）	B		70
	右	1,400	33.70～35.10km	上滝野	越水（溢水）	A		73
	右	600	35.50～36.10km	上滝野	越水（溢水）	B		79
	右	200	36.10～36.30km	上滝野	越水（溢水）	A		80
	右	200	36.30～36.50km	西脇市板波町	越水（溢水）	B		81
	右	200	36.30～36.50km	西脇市板波町	越水（溢水）	B		81

(3) 東条川（略）

2 県土整備部（加東土木事務所）所管

(1)・(2)（略）

(3) 東条地域

河川	重 要 水 防 箇 所								
	岸 別	延長 m	地 点		危険理由		対策 工法	区 域	地図 番号
東条川	右	600	松沢	新橋下流	工作物	4－要	積土俵	要	27
	右	200	松沢	新橋上流	堤防高	3－要	積土俵	要	28
	右	400	掬鹿谷	<u>大岩橋上</u> 下流	洗掘	2－要	木流し	要	29
	左	300	長井	暁雲橋上下流	洗掘	2－要	木流し	要	30
	左	400	長井	雲龍橋上流	洗掘	2－要	木流し	要	31
	右	600	黒谷	雲龍橋上下流	洗掘	2－要	木流し	要	32
	右	300	古家、常田	住吉橋上下流	洗掘	1－要	木流し	要	33
	左	500	貞守、少分谷	一ノ井堰下流	工作物	3－B	積土俵	B	34
	左	150	少分谷	上橋上下流	堤防高	2－A	積土俵	A	35
	右	500	西戸	上橋上下流	堤防高	2－A	積土俵	A	36
鴨川	左	600	古家	井船橋～東条川合流点	堤防高	2－B	積土俵	B	37
	右	550	黒谷	井船橋～東条川合流点	堤防高	2－B	積土俵	B	38

※ 区域別（県）

A	水防上最も重要な区域
B	次に重要な区域

※ 危険理由① 背後地の重要度に関する基準（県）

1	市街地又は集落を形成している区域
2	公共施設（鉄道、国県市町道）、公共建物（官公庁、学校、病

加古川・揖保川水防協議会資料に伴う修正

加古川・揖保川水防協議会資料に伴う修正

加古川・揖保川水防協議会資料に伴う修正

加古川・揖保川水防協議会資料に伴う修正

県水防計画に伴う修正

要	要注意区域		院等)のうち、重要なものが所在する区域
		3	農地、工場等の地域経済において重要な区域
		4	その他上記に準じる重要な区域

重要水防箇所評定（指定）基準【国土交通省（県）】（略）

第２節 危険が予想される箇所 **【R2.1現在】**

降雨等による災害発生の危険が予想される箇所は、それぞれ次のとおりとされている。

１ 土石流危険箇所（土石流危険溪流・崩壊土砂流出危険地区）

１－１ 土石流危険溪流【県土整備部砂防課（加東土木事務所）所管】

(1) 社地域

溪流番号	河川名	溪 流 名	溪流 所在地	溪流概況			地図 番号
				溪流長 (10m)	流域面積 (ha)	流下部平均 勾配(度)	
加-社町-Ⅰ-1	千鳥川	下久米第2	下久米	23	3	5	<u>1</u>
加-社町-Ⅰ-2	大池川	池ノ内容	池ノ内	32	9	5	<u>2</u>
加-社町-Ⅰ-3	奥鹿野川	畑西谷2	畑	37	9	17	<u>3</u>
加-社町-Ⅰ-4	奥鹿野川	畑谷	畑	23	4	10	<u>4</u>
加-社町-Ⅰ-5	鴨川	上鴨川	上鴨川	40	10	11	<u>5</u>
加-社町-Ⅰ-6	鴨川	西上鴨川	上鴨川	152	63	11	<u>6</u>
加-社町-Ⅰ-7	神山川	神山池東谷	上鴨川	65	13	18	<u>7</u>
加-社町-Ⅰ-8	神山川	鴨川東谷	上鴨川	11	3	15	<u>8</u>
加-社町-Ⅰ-9	神山川	神山池南谷	上鴨川	34	11	13	<u>9</u>
加-社町-Ⅰ-10	越道川	下鴨川南谷	平木	14	3	16	<u>10</u>
加-社町-Ⅰ-11	越道川	のぞき川	平木	40	18	8	<u>11</u>
加-社町-Ⅰ-12	越道川	仙人川	平木	99	33	11	<u>12</u>
加-社町-Ⅰ-13	越道川	荷子川西谷	平木	10	3	11	<u>13</u>
加-社町-Ⅰ-14	東条川	滝谷川南谷	平木	28	8	12	<u>14</u>
加-社町-Ⅰ-15	東条川	下平木谷	平木	86	33	8	<u>15</u>
加-社町-Ⅰ-16	千鳥川	久米第2	久米	24	4	7	<u>16</u>
加-社町-Ⅰ-17	千鳥川	久米谷	久米	15	2	8	<u>17</u>
加-社町-Ⅱ-1	三草川	馬瀬北谷	馬瀬	84	37	8	<u>34</u>
加-社町-Ⅱ-2	三草川	御所南谷	馬瀬	51	26	7	<u>35</u>
加-社町-Ⅱ-3	三草川	馬瀬南谷	馬瀬	22	5	20	<u>36</u>
加-社町-Ⅱ-4	千鳥川	上三草	藤田	11	2	5	<u>37</u>
加-社町-Ⅱ-5	千鳥川	下久米第3	下久米	7	2	8	<u>38</u>
加-社町-Ⅱ-6	鹿野川	下久米谷	下久米	10	1	8	-
加-社町-Ⅱ-7	鹿野川	鹿野小谷	下久米	9	1	13	<u>40</u>
加-社町-Ⅱ-8	鹿野川	鹿野谷	下久米	32	6	4	<u>41</u>
加-社町-Ⅱ-9	奥鹿野川	畑西谷1	畑	29	5	14	<u>42</u>
加-社町-Ⅱ-10	鴨川	下鴨奥谷	下鴨川	20	4	6	<u>43</u>
加-社町-Ⅱ-11	鴨川	上鴨川南	上鴨川	21	5	11	<u>44</u>
加-社町-Ⅱ-12	神山川	神山谷	上鴨川	15	3	25	<u>45</u>

要	要注意区域		院等)のうち、重要なものが所在する区域
		3	農地、工場等の地域経済において重要な区域
		4	その他上記に準じる重要な区域

重要水防箇所評定（指定）基準【国土交通省（県）】（略）

第２節 危険が予想される箇所 **【R4.4現在】**

降雨等による災害発生の危険が予想される箇所は、それぞれ次のとおりとされている。

１ 土石流危険箇所（土石流危険溪流・崩壊土砂流出危険地区）

１－１ 土石流危険溪流【県土整備部砂防課（加東土木事務所）所管】

(1) 社地域

溪流番号	河川名	溪 流 名	溪流 所在地	溪流概況			地図 番号
				溪流長 (10m)	流域面積 (ha)	流下部平均 勾配(度)	
加-社町-Ⅰ-1	千鳥川	下久米第2	下久米	23	3	5	<u>201</u>
加-社町-Ⅰ-2	大池川	池ノ内容	池ノ内	32	9	5	<u>202</u>
加-社町-Ⅰ-3	奥鹿野川	畑西谷2	畑	37	9	17	<u>203</u>
加-社町-Ⅰ-4	奥鹿野川	畑谷	畑	23	4	10	<u>204</u>
加-社町-Ⅰ-5	鴨川	上鴨川	上鴨川	40	10	11	<u>205</u>
加-社町-Ⅰ-6	鴨川	西上鴨川	上鴨川	152	63	11	<u>206</u>
加-社町-Ⅰ-7	神山川	神山池東谷	上鴨川	65	13	18	<u>207</u>
加-社町-Ⅰ-8	神山川	鴨川東谷	上鴨川	11	3	15	<u>208</u>
加-社町-Ⅰ-9	神山川	神山池南谷	上鴨川	34	11	13	<u>209</u>
加-社町-Ⅰ-10	越道川	下鴨川南谷	平木	14	3	16	<u>210</u>
加-社町-Ⅰ-11	越道川	のぞき川	平木	40	18	8	<u>211</u>
加-社町-Ⅰ-12	越道川	仙人川	平木	99	33	11	<u>212</u>
加-社町-Ⅰ-13	越道川	荷子川西谷	平木	10	3	11	<u>213</u>
加-社町-Ⅰ-14	東条川	滝谷川南谷	平木	28	8	12	<u>214</u>
加-社町-Ⅰ-15	東条川	下平木谷	平木	86	33	8	<u>215</u>
加-社町-Ⅰ-16	千鳥川	久米第2	久米	24	4	7	<u>216</u>
加-社町-Ⅰ-17	千鳥川	久米谷	久米	15	2	8	<u>217</u>
加-社町-Ⅱ-1	三草川	馬瀬北谷	馬瀬	84	37	8	<u>218</u>
加-社町-Ⅱ-2	三草川	御所南谷	馬瀬	51	26	7	<u>219</u>
加-社町-Ⅱ-3	三草川	馬瀬南谷	馬瀬	22	5	20	<u>220</u>
加-社町-Ⅱ-4	千鳥川	上三草	藤田	11	2	5	<u>221</u>
加-社町-Ⅱ-5	千鳥川	下久米第3	下久米	7	2	8	<u>222</u>
加-社町-Ⅱ-6	鹿野川	下久米谷	下久米	10	1	8	-
加-社町-Ⅱ-7	鹿野川	鹿野小谷	下久米	9	1	13	<u>291</u>
加-社町-Ⅱ-8	鹿野川	鹿野谷	下久米	32	6	4	<u>223</u>
加-社町-Ⅱ-9	奥鹿野川	畑西谷1	畑	29	5	14	<u>224</u>
加-社町-Ⅱ-10	鴨川	下鴨奥谷	下鴨川	20	4	6	<u>225</u>
加-社町-Ⅱ-11	鴨川	上鴨川南	上鴨川	21	5	11	<u>226</u>
加-社町-Ⅱ-12	神山川	神山谷	上鴨川	15	3	25	<u>227</u>

県水防計画に伴う修正（４土砂災害警戒区域の更新日）

地図番号の修正

地図番号の修正

地図番号の修正

地図番号の修正

地図番号の修正

地図番号の修正

地図番号の修正

地図番号の修正

地図番号の修正

地図番号の修正

地図番号の修正

【新旧対照表（水防計画）】

＜現　　行＞								＜改　　正　　後＞								＜修正理由＞			
加-社町-Ⅱ-13	神山川	小上鴨谷	上鴨川	92	32	18	<u>46</u>	加-社町-Ⅱ-13	神山川	小上鴨谷	上鴨川	92	32	18	<u>228</u>	地図番号の修正			
加-社町-Ⅱ-14	神山川	神山奥谷	上鴨川	13	3	21	<u>47</u>	加-社町-Ⅱ-14	神山川	神山奥谷	上鴨川	13	3	21	<u>229</u>				
加-社町-Ⅱ-15	神山川	北上鴨川	上鴨川	114	61	15	<u>48</u>	加-社町-Ⅱ-15	神山川	北上鴨川	上鴨川	114	61	15	<u>230</u>				
加-社町-Ⅱ-16	神山川	神山東谷	上鴨川	12	4	14	<u>49</u>	加-社町-Ⅱ-16	神山川	神山東谷	上鴨川	12	4	14	<u>292</u>	地図番号の修正			
加-社町-Ⅱ-17	神山川	南上鴨川	上鴨川	15	5	21	<u>50</u>	加-社町-Ⅱ-17	神山川	南上鴨川	上鴨川	15	5	21	<u>231</u>				
加-社町-Ⅱ-18	神山川	神山東谷	上鴨川	15	3	16	<u>51</u>	加-社町-Ⅱ-18	神山川	神山東谷	上鴨川	15	3	16	<u>232</u>				
加-社町-Ⅱ-19	神山川	上鴨川谷口	上鴨川	15	3	18	<u>52</u>	加-社町-Ⅱ-19	神山川	上鴨川谷口	上鴨川	15	3	18	<u>233</u>	地図番号の修正			
加-社町-Ⅱ-20	神山川	平木谷東	平木	26	4	19	<u>53</u>	加-社町-Ⅱ-20	神山川	平木谷東	平木	26	4	19	<u>234</u>				
加-社町-Ⅱ-21	神山川	平木谷	平木	49	16	15	<u>54</u>	加-社町-Ⅱ-21	神山川	平木谷	平木	49	16	15	<u>235</u>				
加-社町-Ⅱ-22	神山川	平木谷西	平木	53	19	9	<u>55</u>	加-社町-Ⅱ-22	神山川	平木谷西	平木	53	19	9	<u>236</u>	地図番号の修正			
加-社町-Ⅱ-23	神山川	神山川下谷 1	上鴨川	61	18	8	<u>56</u>	加-社町-Ⅱ-23	神山川	神山川下谷 1	上鴨川	61	18	8	<u>237</u>				
加-社町-Ⅱ-24	神山川	神山川下谷 2	上鴨川	7	1	23	<u>57</u>	加-社町-Ⅱ-24	神山川	神山川下谷 2	上鴨川	7	1	23	<u>238</u>				
加-社町-Ⅱ-25	神山川	奥の谷池上谷	上鴨川	38	8	13	<u>58</u>	加-社町-Ⅱ-25	神山川	奥の谷池上谷	上鴨川	38	8	13	<u>239</u>	地図番号の修正			
加-社町-Ⅱ-26	鴨川	下鴨川東谷	下鴨川	12	2	27	<u>59</u>	加-社町-Ⅱ-26	鴨川	下鴨川東谷	下鴨川	12	2	27	<u>240</u>				
加-社町-Ⅱ-27	鴨川	下鴨川谷	下鴨川	50	19	6	<u>60</u>	加-社町-Ⅱ-27	鴨川	下鴨川谷	下鴨川	50	19	6	<u>241</u>				
加-社町-Ⅱ-28	越道川	荷子川	平木	29	6	15	<u>61</u>	加-社町-Ⅱ-28	越道川	荷子川	平木	29	6	15	<u>242</u>	地図番号の修正			
加-社町-Ⅱ-29	越道川	荷子川東谷	平木	29	3	19	<u>62</u>	加-社町-Ⅱ-29	越道川	荷子川東谷	平木	29	3	19	<u>243</u>				
加-社町-Ⅱ-30	東条川	滝谷川	平木	97	49	11	<u>63</u>	加-社町-Ⅱ-30	東条川	滝谷川	平木	97	49	11	<u>244</u>				
加-社町-Ⅱ-31	東条川	下平木南谷	平木	15	7	8	<u>64</u>	加-社町-Ⅱ-31	東条川	下平木南谷	平木	15	7	8	<u>245</u>	地図番号の修正			
加-社町-Ⅱ-32	越道川	平木鉾山西谷	平木	16	6	18	<u>65</u>	加-社町-Ⅱ-32	越道川	平木鉾山西谷	平木	16	6	18	<u>246</u>				
(2) 滝野地域								(2) 滝野地域								地図番号の修正			
溪流番号	河川名	溪 流 名	溪流 所在地	溪流概況			地図 番号	溪流番号	河川名	溪 流 名	溪流 所在地	溪流概況			地図 番号				
				溪流長 (10m)	流域面積 (ha)	流下部平均 勾配(度)						溪流長 (10m)	流域面積 (ha)	流下部平均 勾配(度)					
加-滝野-Ⅰ-1	加古川	右支溪第一	下滝野	23	4	4	<u>18</u>	加-滝野-Ⅰ-1	加古川	右支溪第一	下滝野	23	4	4	<u>249</u>	地図番号の修正			
加-滝野-Ⅰ-2	加古川	右支溪第二	下滝野	78	23	10	<u>19</u>	加-滝野-Ⅰ-2	加古川	右支溪第二	下滝野	78	23	10	<u>250</u>	地図番号の修正			
加-滝野-Ⅱ-1	高倉川	左支溪第一	下滝野	38	12	16	<u>66</u>	加-滝野-Ⅱ-1	高倉川	左支溪第一	下滝野	38	12	16	<u>251</u>	地図番号の修正			
(3) 東条地域								(3) 東条地域								地図番号の修正			
溪流番号	河川名	溪 流 名	溪流 所在地	溪流概況			地図 番号	溪流番号	河川名	溪 流 名	溪流 所在地	溪流概況			地図 番号				
				溪流長 (10m)	流域面積 (ha)	流下部平均 勾配(度)						溪流長 (10m)	流域面積 (ha)	流下部平均 勾配(度)					
加-東条-Ⅰ-1	東条川	右支溪第一	松沢	19	3	12	<u>20</u>	加-東条-Ⅰ-1	東条川	右支溪第一	松沢	19	3	12	<u>252</u>	地図番号の修正			
加-東条-Ⅰ-2	厚利川	栄枝	栄枝	42	9	6	<u>21</u>	加-東条-Ⅰ-2	厚利川	栄枝	栄枝	42	9	6	<u>253</u>				
加-東条-Ⅰ-3	東条川	右支溪第二	新定	62	12	5	<u>22</u>	加-東条-Ⅰ-3	東条川	右支溪第二	新定	62	12	5	<u>254</u>				
加-東条-Ⅰ-4	東条川	右支溪第三	新定	60	16	5	<u>23</u>	加-東条-Ⅰ-4	東条川	右支溪第三	新定	60	16	5	<u>255</u>	地図番号の修正			
加-東条-Ⅰ-5	東条川	右支溪第四	新定	12	2	5	<u>24</u>	加-東条-Ⅰ-5	東条川	右支溪第四	新定	12	2	5	<u>256</u>				
加-東条-Ⅰ-6	東条川	右支溪第五	岩屋	31	5	11	<u>25</u>	加-東条-Ⅰ-6	東条川	右支溪第五	岩屋	31	5	11	<u>257</u>				
加-東条-Ⅰ-7	東条川	右支溪第六	黒谷	30	8	8	<u>26</u>	加-東条-Ⅰ-7	東条川	右支溪第六	黒谷	30	8	8	<u>258</u>	地図番号の修正			
加-東条-Ⅰ-8	東条川	右支溪第八	秋津	18	6	13	<u>27</u>	加-東条-Ⅰ-8	東条川	右支溪第八	秋津	18	6	13	<u>259</u>				
加-東条-Ⅰ-9	東条川	右支溪第九	秋津	12	3	12	<u>28</u>	加-東条-Ⅰ-9	東条川	右支溪第九	秋津	12	3	12	<u>260</u>				
加-東条-Ⅰ-10	東条川	右支溪第十一	秋津	37	8	8	<u>29</u>	加-東条-Ⅰ-10	東条川	右支溪第十一	秋津	37	8	8	<u>261</u>	地図番号の修正			
加-東条-Ⅰ-11	永福川	左支溪第三	永福	36	10	5	<u>30</u>	加-東条-Ⅰ-11	永福川	左支溪第三	永福	36	10	5	<u>262</u>				

【新旧対照表（水防計画）】

＜現 行＞							
加-東条-Ⅰ-12	森谷川	左支溪第一	森	25	3	6	<u>31</u>
加-東条-Ⅰ-13	東条川	左支溪第二	岡本	8	2	7	<u>32</u>
加-東条-Ⅰ-14	大畑川	右支溪第二	大畑	12	1	5	<u>33</u>
加-東条-Ⅱ-1	厚利川	右支溪第二	栄枝	11	1	11	<u>67</u>
加-東条-Ⅱ-2	厚利川	右支溪第三	栄枝	12	3	7	<u>68</u>
加-東条-Ⅱ-3	厚利川	左支溪第一	栄枝	35	6	5	<u>69</u>
加-東条-Ⅱ-4	東条川	右支溪第七	黒谷	10	2	9	<u>70</u>
加-東条-Ⅱ-5	東条川	右支溪第十	秋津	75	19	9	<u>71</u>
加-東条-Ⅱ-6	東条川	右支溪第十二	秋津	227	111	5	<u>72</u>
加-東条-Ⅱ-7	東条川	左支溪第三	長貞	10	1	11	<u>73</u>
加-東条-Ⅱ-8	永福川	右支溪第一	永福	19	3	3	<u>74</u>
加-東条-Ⅱ-9	永福川	左支溪第一	永福	20	4	6	<u>75</u>
加-東条-Ⅱ-10	永福川	左支溪第二	永福	18	2	6	<u>76</u>
加-東条-Ⅱ-11	東条川	左支溪第一	岡本	31	10	4	<u>77</u>
加-東条-Ⅱ-12	大谷川	カジヤ谷	新定	14	3	4	<u>78</u>
加-東条-Ⅱ-13	大谷川	右支溪第一	新定	18	4	8	<u>79</u>
加-東条-Ⅱ-14	大畑川	右支溪第一	大畑	7	2	8	<u>80</u>
加-東条-Ⅱ-15	大畑川	左支溪第一	大畑	46	10	5	<u>81</u>

1－2 崩壊土砂流出危険地区【県農政環境部治山課（加東農林振興事務所）所管】

(1) 社地域

箇所番号	地区名	位 置		危険地区面積(ha)	備 考
		大 字	字		
228－001	馬瀬	馬瀬	北山	1. 64	
228－002	上鴨川（3）	上鴨川	西山ノ北	0. 11	
228－003	上鴨川（1）	上鴨川	北山ノ北	2. 14	
228－004	上鴨川（2）	上鴨川	北山	2. 31	
228－005	平木（1）	平木	御防伏山	0. 65	
228－006	平木（5）	平木	御嶽山	0. 09	
228－007	平木（3）	平木	御嶽山	0. 47	
228－008	平木（2）	平木	御嶽山	0. 93	
228－009	平木（4）	平木	御嶽山	0. 68	
228－010	下鴨川（2）	下鴨川	北山	0. 28	
228－011	下鴨川（1）	下鴨川	西山	0. 37	
228－012	上三草	上三草		0. 79	
228－017	_____	平木		0. 58	
228－018	平木 1	平木	御嶽山	0. 05	
228－019	平木 2	平木	御嶽山	0. 07	
228－021	上鴨川 1	上鴨川	東山	0. 04	
228－022	平木 3	平木	御嶽山	0. 11	
228－023	平木 4	平木	御嶽山	0. 29	
228－024	平木 5	平木	御嶽山	0. 07	
228－027	平木 6	平木	御嶽山	0. 07	
228－028	上鴨川 2	上鴨川	北山	0. 48	

＜改 正 後＞								＜修正理由＞	
加-東条-Ⅰ-12	森谷川	左支溪第一	森	25	3	6	<u>263</u>	地図番号の修正	
加-東条-Ⅰ-13	東条川	左支溪第二	岡本	8	2	7	<u>264</u>		
加-東条-Ⅰ-14	大畑川	右支溪第二	大畑	12	1	5	<u>265</u>		
加-東条-Ⅱ-1	厚利川	右支溪第二	栄枝	11	1	11	<u>266</u>	地図番号の修正	
加-東条-Ⅱ-2	厚利川	右支溪第三	栄枝	12	3	7	<u>267</u>		
加-東条-Ⅱ-3	厚利川	左支溪第一	栄枝	35	6	5	<u>268</u>		
加-東条-Ⅱ-4	東条川	右支溪第七	黒谷	10	2	9	<u>269</u>	地図番号の修正	
加-東条-Ⅱ-5	東条川	右支溪第十	秋津	75	19	9	<u>270</u>		
加-東条-Ⅱ-6	東条川	右支溪第十二	秋津	227	111	5	<u>271</u>		
加-東条-Ⅱ-7	東条川	左支溪第三	長貞	10	1	11	<u>272</u>	地図番号の修正	
加-東条-Ⅱ-8	永福川	右支溪第一	永福	19	3	3	<u>293</u>		
加-東条-Ⅱ-9	永福川	左支溪第一	永福	20	4	6	<u>273</u>		
加-東条-Ⅱ-10	永福川	左支溪第二	永福	18	2	6	<u>274</u>	地図番号の修正	
加-東条-Ⅱ-11	東条川	左支溪第一	岡本	31	10	4	<u>275</u>		
加-東条-Ⅱ-12	大谷川	カジヤ谷	新定	14	3	4	<u>276</u>		
加-東条-Ⅱ-13	大谷川	右支溪第一	新定	18	4	8	<u>277</u>	地図番号の修正	
加-東条-Ⅱ-14	大畑川	右支溪第一	大畑	7	2	8	<u>278</u>		
加-東条-Ⅱ-15	大畑川	左支溪第一	大畑	46	10	5	<u>279</u>		

1－2 崩壊土砂流出危険地区【県農政環境部治山課（加東農林振興事務所）所管】

(1) 社地域

箇所番号	地区名	位 置		危険地区面積(ha)	備 考
		大 字	字		
228－001	馬瀬	馬瀬	北山	1. 64	
228－002	上鴨川（3）	上鴨川	西山ノ北	0. 11	
228－003	上鴨川（1）	上鴨川	北山ノ北	2. 14	
228－004	上鴨川（2）	上鴨川	北山	2. 31	
228－005	平木（1）	平木	御防伏山	0. 65	
228－006	平木（5）	平木	御嶽山	0. 09	
228－007	平木（3）	平木	御嶽山	0. 47	
228－008	平木（2）	平木	御嶽山	0. 93	
228－009	平木（4）	平木	御嶽山	0. 68	
228－010	下鴨川（2）	下鴨川	北山	0. 28	
228－011	下鴨川（1）	下鴨川	西山	0. 37	
228－012	上三草	上三草		0. 79	
228－017	<u>平木 7</u>	平木		0. 58	
228－018	平木 1	平木	御嶽山	0. 05	
228－019	平木 2	平木	御嶽山	0. 07	
228－021	上鴨川 1	上鴨川	東山	0. 04	
228－022	平木 3	平木	御嶽山	0. 11	
228－023	平木 4	平木	御嶽山	0. 29	
228－024	平木 5	平木	御嶽山	0. 07	
228－027	平木 6	平木	御嶽山	0. 07	
228－028	上鴨川 2	上鴨川	北山	0. 48	

県地域防災計画に伴う追記

【新旧対照表（水防計画）】

＜現 行＞								＜改 正 後＞								＜修正理由＞		
自然	(東) 5	山ノ下	岩屋山ノ下	43	70	48	<u>19</u>	自然	(東) 5	山ノ下	岩屋山ノ下	43	70	48	<u>93</u>	地図番号の修正	地図番号の修正	
自然	(東) 6	大福	新定大福	49	205	12	<u>20</u>	自然	(東) 6	大福	新定大福	49	205	12	<u>94</u>			
自然	(東) 7	新定	新定	43	85	12	<u>21</u>	自然	(東) 7	新定	新定	43	85	12	<u>95</u>			
自然	(東) 8	西ノ越	栄枝西ノ越	48	145	16	<u>22</u>	自然	(東) 8	西ノ越	栄枝西ノ越	48	145	16	<u>96</u>			
自然	(東) 9	常田（1）	秋津常田	34	360	10	<u>23</u>	自然	(東) 9	常田（1）	秋津常田	34	360	10	<u>97</u>	地図番号の修正		
自然	(東) 10	常田（2）	秋津常田	30	95	34	<u>24</u>	自然	(東) 10	常田（2）	秋津常田	30	95	34	<u>98</u>			
自然	(東) 11	秋津台	秋津秋津台	30	240	30	<u>25</u>	自然	(東) 11	秋津台	秋津秋津台	30	240	30	<u>99</u>			
Ⅱ：人家1～4戸の箇所								Ⅱ：人家1～4戸の箇所										
(1) 社地域								(1) 社地域										
斜面	箇所番号	箇所名	位 置	地 形			地図番号	斜面	箇所番号	箇所名	位 置	地 形			地図番号			
			大字小字名	傾斜度(度)	延長(m)	高さ(m)					大字小字名	傾斜度(度)	延長(m)	高さ(m)				
自然	(社) 1	上鴨川C	上鴨川	60	240	50	<u>26</u>	自然	(社) 1	上鴨川C	上鴨川	60	240	50	<u>12</u>	地図番号の修正		
自然	(社) 2	上鴨川D	上鴨川	60	260	62	<u>27</u>	自然	(社) 2	上鴨川D	上鴨川	60	260	62	<u>13</u>			
自然	(社) 3	上鴨川E	上鴨川	60	400	100	<u>28</u>	自然	(社) 3	上鴨川E	上鴨川	60	400	100	<u>14</u>			
自然	(社) 4	上鴨川F	上鴨川	70	540	140	<u>29</u>	自然	(社) 4	上鴨川F	上鴨川	70	540	140	<u>15</u>			
自然	(社) 5	上鴨川G	上鴨川	37	30	40	<u>30</u>	自然	(社) 5	上鴨川G	上鴨川	37	30	40	<u>16</u>	地図番号の修正		
自然	(社) 6	上鴨川H	上鴨川	42	50	47	<u>31</u>	自然	(社) 6	上鴨川H	上鴨川	42	50	47	<u>17</u>			
自然	(社) 7	上鴨川 I	上鴨川	60	220	68	<u>32</u>	自然	(社) 7	上鴨川 I	上鴨川	60	220	68	<u>18</u>			
自然	(社) 8	上鴨川B	上鴨川	30	80	48	<u>33</u>	自然	(社) 8	上鴨川B	上鴨川	30	80	48	<u>19</u>			
自然	(社) 9	上鴨川A	上鴨川	30	70	140	<u>34</u>	自然	(社) 9	上鴨川A	上鴨川	30	70	140	<u>20</u>	地図番号の修正		
自然	(社) 10	平木A	平木	35	65	32	<u>35</u>	自然	(社) 10	平木A	平木	35	65	32	<u>21</u>			
自然	(社) 11	平木B	平木	40	90	42	<u>36</u>	自然	(社) 11	平木B	平木	40	90	42	<u>22</u>			
自然	(社) 12	平木C	平木	57	50	20	<u>37</u>	自然	(社) 12	平木C	平木	57	50	20	<u>23</u>			
自然	(社) 13	平木D	平木	45	70	34	<u>38</u>	自然	(社) 13	平木D	平木	45	70	34	<u>24</u>	地図番号の修正		
自然	(社) 14	平木E	平木	31	85	50	<u>39</u>	自然	(社) 14	平木E	平木	31	85	50	<u>25</u>			
自然	(社) 15	平木F	平木	70	280	98	<u>40</u>	自然	(社) 15	平木F	平木	70	280	98	<u>26</u>			
自然	(社) 16	下鴨川A	下鴨川	70	370	94	<u>41</u>	自然	(社) 16	下鴨川A	下鴨川	70	370	94	<u>27</u>			
自然	(社) 17	下鴨川B	平木	35	30	10	<u>42</u>	自然	(社) 17	下鴨川B	平木	35	30	10	<u>28</u>	地図番号の修正		
自然	(社) 18	馬瀬A	馬瀬	34	58	30	<u>43</u>	自然	(社) 18	馬瀬A	馬瀬	34	58	30	<u>29</u>			
自然	(社) 19	馬瀬B	馬瀬	30	90	68	<u>44</u>	自然	(社) 19	馬瀬B	馬瀬	30	90	68	<u>30</u>			
自然	(社) 20	馬瀬C	馬瀬	47	40	10	<u>45</u>	自然	(社) 20	馬瀬C	馬瀬	47	40	10	<u>31</u>			
自然	(社) 21	山口B	山口	60	350	40	<u>46</u>	自然	(社) 21	山口B	山口	60	350	40	<u>32</u>	地図番号の修正		
自然	(社) 22	山口A	山口	37	70	30	<u>47</u>	自然	(社) 22	山口A	山口	37	70	30	<u>33</u>			
自然	(社) 23	畑A	畑	45	110	85	<u>48</u>	自然	(社) 23	畑A	畑	45	110	85	<u>34</u>			
自然	(社) 24	畑B	畑	40	90	36	<u>49</u>	自然	(社) 24	畑B	畑	40	90	36	<u>35</u>			
自然	(社) 25	牧野	畑	60	550	80	<u>50</u>	自然	(社) 25	牧野	畑	60	550	80	<u>36</u>	地図番号の修正		
自然	(社) 26	吉馬	上三草	36	125	125	<u>51</u>	自然	(社) 26	吉馬	上三草	36	125	125	<u>37</u>			
自然	(社) 27	藤田A	吉馬	60	500	108	<u>52</u>	自然	(社) 27	藤田A	吉馬	60	500	108	<u>38</u>			
自然	(社) 28	藤田B	藤田	42	80	16	<u>53</u>	自然	(社) 28	藤田B	藤田	42	80	16	<u>39</u>			
自然	(社) 29	上久米A	藤田	50	30	10	<u>54</u>	自然	(社) 29	上久米A	藤田	50	30	10	<u>40</u>	地図番号の修正		
自然	(社) 30	上久米B	上久米	45	130	7	<u>55</u>	自然	(社) 30	上久米B	上久米	45	130	7	<u>41</u>			
自然	(社) 31	上久米C	上久米	38	85	10	<u>56</u>	自然	(社) 31	上久米C	上久米	38	85	10	<u>42</u>			
自然	(社) 32	畑C	上久米	43	77	90	<u>57</u>	自然	(社) 32	畑C	上久米	43	77	90	<u>43</u>			

【新旧対照表（水防計画）】

＜現行＞								＜改正後＞								＜修正理由＞	
自然	(社) 33	久米	久米	30	70	24	58	自然	(社) 33	久米	久米	30	70	24	44	地図番号の修正	
自然	(社) 34	上鴨川J	上鴨川	47	80	60	59	自然	(社) 34	上鴨川J	上鴨川	47	80	60	45		
人工	(社) 1	平木	平木	39	40	32	60	人工	(社) 1	平木	平木	39	40	32	46		
(2) 滝野地域																	
斜面	箇所番号	箇所名	位置	地形			地図番号	斜面	箇所番号	箇所名	位置	地形			地図番号		
			大字小字名	傾斜度(度)	延長(m)	高さ(m)					大字小字名	傾斜度(度)	延長(m)	高さ(m)			
自然	(滝) 1	多井田	多井田	36	50	8	61	自然	(滝) 1	多井田	多井田	36	50	8	85	地図番号の修正	
自然	(滝) 2	下滝野	下滝野	37	60	10	62	自然	(滝) 2	下滝野	下滝野	37	60	10	86		
自然	(滝) 3	河高	河高	30	60	14	63	自然	(滝) 3	河高	河高	30	60	14	87	地図番号の修正	
人工	(滝) 1	光明寺	光明寺	48	90	8	64	人工	(滝) 1	光明寺	光明寺	48	90	8	88		
(3) 東条地域																	
斜面	箇所番号	箇所名	位置	地形			地図番号	斜面	箇所番号	箇所名	位置	地形			地図番号		
			大字小字名	傾斜度(度)	延長(m)	高さ(m)					大字小字名	傾斜度(度)	延長(m)	高さ(m)			
自然	(東) 1	大平井	新定大平井	45	95	13	65	自然	(東) 1	大平井	新定大平井	45	95	13	100	地図番号の修正	
自然	(東) 2	蔵ノ谷B	大畑蔵ノ谷	44	125	24	66	自然	(東) 2	蔵ノ谷B	大畑蔵ノ谷	44	125	24	101		
自然	(東) 3	黒谷	黒谷	45	65	30	67	自然	(東) 3	黒谷	黒谷	45	65	30	102		地図番号の修正
自然	(東) 4	長谷A	黒谷	36	55	18	68	自然	(東) 4	長谷A	黒谷	36	55	18	103		
自然	(東) 5	新定D	秋津	35	70	24	69	自然	(東) 5	新定D	秋津	35	70	24	104	地図番号の修正	
自然	(東) 6	長谷B	黒谷	32	55	11	70	自然	(東) 6	長谷B	黒谷	32	55	11	105		
自然	(東) 7	黒石	永福黒石	34	70	17	71	自然	(東) 7	黒石	永福黒石	34	70	17	106		
自然	(東) 8	天神	天神	30	190	30	72	自然	(東) 8	天神	天神	30	190	30	107	地図番号の修正	
自然	(東) 9	岩屋C	岩屋	40	320	50	73	自然	(東) 9	岩屋C	岩屋	40	320	50	108		
自然	(東) 10	岩屋B	岩屋	40	170	40	74	自然	(東) 10	岩屋B	岩屋	40	170	40	109		
自然	(東) 11	岩屋A	岩屋	35	110	54	75	自然	(東) 11	岩屋A	岩屋	35	110	54	110	地図番号の修正	
自然	(東) 12	森尾	森尾	30	450	26	76	自然	(東) 12	森尾	森尾	30	450	26	111		
自然	(東) 13	新定A	新定	30	60	20	77	自然	(東) 13	新定A	新定	30	60	20	112		
自然	(東) 14	吉井A	吉井	30	100	30	78	自然	(東) 14	吉井A	吉井	30	100	30	113	地図番号の修正	
自然	(東) 15	厚利A	厚利	37	90	40	79	自然	(東) 15	厚利A	厚利	37	90	40	114		
自然	(東) 16	常田B	新定	31	90	32	80	自然	(東) 16	常田B	新定	31	90	32	115		
自然	(東) 17	新定B	新定	30	160	12	81	自然	(東) 17	新定B	新定	30	160	12	116	地図番号の修正	
自然	(東) 18	新定E	新定	34	50	20	82	自然	(東) 18	新定E	新定	34	50	20	117		
自然	(東) 19	新定C	新定	36	95	14	83	自然	(東) 19	新定C	新定	36	95	14	118		
自然	(東) 20	蔵ノ谷A	大畑蔵ノ谷	30	65	10	84	自然	(東) 20	蔵ノ谷A	大畑蔵ノ谷	30	65	10	119	地図番号の修正	
自然	(東) 21	蔵ノ谷C	大畑蔵ノ谷	70	50	12	85	自然	(東) 21	蔵ノ谷C	大畑蔵ノ谷	70	50	12	120		
自然	(東) 22	蔵ノ谷D	大畑蔵ノ谷	40	85	15	86	自然	(東) 22	蔵ノ谷D	大畑蔵ノ谷	40	85	15	121		
人工	(東) 1	蔵ノ谷	大畑蔵ノ谷	30	70	16	-	人工	(東) 1	蔵ノ谷	大畑蔵ノ谷	30	70	16	-		
Ⅲ：人家は無いが、将来立地する可能性のある箇所																	
(1) 社地域																	
斜面	箇所番号	箇所名	位置	地形			地図番号	斜面	箇所番号	箇所名	位置	地形			地図番号		
			大字小字名	傾斜度(度)	延長(m)	高さ(m)					大字小字名	傾斜度(度)	延長(m)	高さ(m)			
自然	(社) 1	上鴨川（1）	上鴨川	30	180	50	88	自然	(社) 1	上鴨川（1）	上鴨川	30	180	50	47	地図番号の修正	

【新旧対照表（水防計画）】

＜現 行＞								＜改 正 後＞								＜修正理由＞	
自然	(社) 2	上鴨川（2）	上鴨川	31	170	80	89	自然	(社) 2	上鴨川（2）	上鴨川	31	170	80	48	地図番号の修正	
自然	(社) 3	上鴨川（3）	上鴨川	60	270	79	90	自然	(社) 3	上鴨川（3）	上鴨川	60	270	79	49		
自然	(社) 4	上鴨川（4）	上鴨川	31	350	60	91	自然	(社) 4	上鴨川（4）	上鴨川	31	350	60	50		
自然	(社) 5	上鴨川（5）	上鴨川	30	200	40	92	自然	(社) 5	上鴨川（5）	上鴨川	30	200	40	51		
自然	(社) 6	上鴨川（6）	上鴨川	30	296	58	93	自然	(社) 6	上鴨川（6）	上鴨川	30	296	58	52	地図番号の修正	
自然	(社) 7	上鴨川（7）	上鴨川	41	418	96	94	自然	(社) 7	上鴨川（7）	上鴨川	41	418	96	53		
自然	(社) 8	上鴨川（8）	上鴨川	43	736	136	95	自然	(社) 8	上鴨川（8）	上鴨川	43	736	136	54	地図番号の修正	
自然	(社) 9	上鴨川（9）	上鴨川	30	425	60	96	自然	(社) 9	上鴨川（9）	上鴨川	30	425	60	55		
自然	(社) 10	上鴨川（10）	上鴨川	30	170	40	97	自然	(社) 10	上鴨川（10）	上鴨川	30	170	40	56		
自然	(社) 11	下鴨川（1）	下鴨川	60	300	130	98	自然	(社) 11	下鴨川（1）	下鴨川	60	300	130	57		
自然	(社) 12	下鴨川（2）	下鴨川	36	175	126	99	自然	(社) 12	下鴨川（2）	下鴨川	36	175	126	58	地図番号の修正	
自然	(社) 13	下鴨川（3）	下鴨川	35	440	140	100	自然	(社) 13	下鴨川（3）	下鴨川	35	440	140	59		
自然	(社) 14	下鴨川（4）	平木	36	305	40	101	自然	(社) 14	下鴨川（4）	平木	36	305	40	60	地図番号の修正	
自然	(社) 15	平木（1）	平木	30	310	56	102	自然	(社) 15	平木（1）	平木	30	310	56	61		
自然	(社) 16	平木（2）	平木	34	120	30	103	自然	(社) 16	平木（2）	平木	34	120	30	62		
自然	(社) 17	平木（3）	平木	31	160	50	104	自然	(社) 17	平木（3）	平木	31	160	50	63		
自然	(社) 18	平木（4）	平木	35	56	18	105	自然	(社) 18	平木（4）	平木	35	56	18	64	地図番号の修正	
自然	(社) 19	平木（5）	平木	30	150	30	106	自然	(社) 19	平木（5）	平木	30	150	30	65		
自然	(社) 20	馬瀬（1）	馬瀬	34	375	82	107	自然	(社) 20	馬瀬（1）	馬瀬	34	375	82	66	地図番号の修正	
自然	(社) 21	馬瀬（2）	馬瀬	30	210	60	108	自然	(社) 21	馬瀬（2）	馬瀬	30	210	60	67		
自然	(社) 22	馬瀬（3）	馬瀬	30	190	40	109	自然	(社) 22	馬瀬（3）	馬瀬	30	190	40	68		
自然	(社) 23	馬瀬（4）	馬瀬	37	450	60	110	自然	(社) 23	馬瀬（4）	馬瀬	37	450	60	69		
自然	(社) 24	馬瀬（5）	馬瀬	32	110	80	111	自然	(社) 24	馬瀬（5）	馬瀬	32	110	80	70	地図番号の修正	
自然	(社) 25	馬瀬（6）	馬瀬	31	245	70	112	自然	(社) 25	馬瀬（6）	馬瀬	31	245	70	71		
自然	(社) 26	馬瀬（7）	馬瀬	30	55	16	113	自然	(社) 26	馬瀬（7）	馬瀬	30	55	16	72	地図番号の修正	
自然	(社) 27	馬瀬（8）	馬瀬	32	400	150	114	自然	(社) 27	馬瀬（8）	馬瀬	32	400	150	73		
自然	(社) 28	馬瀬（9）	馬瀬	34	190	44	115	自然	(社) 28	馬瀬（9）	馬瀬	34	190	44	74		
自然	(社) 29	馬瀬（10）	馬瀬	34	510	60	116	自然	(社) 29	馬瀬（10）	馬瀬	34	510	60	75		
自然	(社) 30	上三草（1）	上三草	30	70	38	117	自然	(社) 30	上三草（1）	上三草	30	70	38	76	地図番号の修正	
自然	(社) 31	上三草（2）	上三草	33	800	90	118	自然	(社) 31	上三草（2）	上三草	33	800	90	80		
自然	(社) 32	上三草（3）	上三草	31	165	40	-	自然	(社) 32	上三草（3）	上三草	31	165	40	-	地図番号の修正	
自然	(社) 33	上三草（4）	上三草	32	490	40	120	自然	(社) 33	上三草（4）	上三草	32	490	40	81		
自然	(社) 34	上三草（5）	上三草	31	115	38	121	自然	(社) 34	上三草（5）	上三草	31	115	38	77	地図番号の修正	
自然	(社) 35	畑	畑	32	230	100	122	自然	(社) 35	畑	畑	32	230	100	78		
自然	(社) 36	上鴨川（11）	下鴨川	33	342	86	123	自然	(社) 36	上鴨川（11）	下鴨川	33	342	86	79		
(2) 東条地域								(2) 東条地域									地図番号の修正
斜面	箇所 番号	箇所名	位 置	地 形			地図 番号	斜面	箇所 番号	箇所名	位 置	地 形			地図 番号		
			大字小字名	傾斜度(度)	延長(m)	高さ(m)					大字小字名	傾斜度(度)	延長(m)	高さ(m)			
自然	(東) 1	黒谷	黒谷	30	46	28	124	自然	(東) 1	黒谷	黒谷	30	46	28	122		
自然	(東) 2	長谷（1）	永福長谷	31	80	14	-	自然	(東) 2	長谷（1）	永福長谷	31	80	14	-	地図番号の修正	
自然	(東) 3	長谷（2）	永福長谷	30	265	30	126	自然	(東) 3	長谷（2）	永福長谷	30	265	30	123		
3－2 山腹崩壊危険地区【県農政環境部治山課（加東農林振興事務所）所管】								3－2 山腹崩壊危険地区【県農政環境部治山課（加東農林振興事務所）所管】									

【新旧対照表（水防計画）】

<現 行>

(1) 社地域					
箇所番号	地区名	位 置		面積 (ha)	備 考
		大 字	字		
228－001	上久米	上久米		2.0	
228－002	下久米	下久米	宮下	1.0	
228－003	上鴨川北山ノ北	上鴨川	北山ノ北	2.0	
228－004	上鴨川	上鴨川		5.0	
228－006	平木御嶽山	平木	御嶽山	27.0	
228－007	平木上南	平木	上南	1.0	
228－016	山口 2	山口	廻り	1.0	
228－017	馬瀬 1	馬瀬	三草山	2.0	
228－018	馬瀬 2	馬瀬	三草山	4.0	
228－019	上鴨川 2	上鴨川	西山ノ北	5.0	
228－020	下鴨川	下鴨川	西山	7.0	

(2) 東条地域					
箇所番号	地区名	位 置		面積 (ha)	備 考
		大 字	字		
228－009	栄枝	栄枝	西ノ越	1.0	
228－010	松沢	松沢	大深谷	1.0	
228－011	岩屋 1	岩屋	谷垣内	1.0	
228－012	永福王子ノ前	永福	王子ノ前	1.0	
228－013	永福畑ヶ谷	永福	畑ヶ谷	1.0	
228－014	横谷	横谷	檜谷	1.0	
228－015	岩屋 2	岩屋	谷垣ノ内	1.0	

3－3 山腹崩壊危険地区【農林水産省林野庁（近畿中国森林管理局）所管（国有林内）】（略）

4 土砂災害警戒区域 【県土整備部砂防課（加東土木事務所）所管】

4－1 急傾斜地の崩壊

(1) 社地域

番号	名 称	箇所番号	字	指定年月日	急傾斜地崩壊危険箇所	
					箇所番号	地図番号
1	上鴨川(1) I	129010001	上鴨川	H21. 3. 17	急-社- I - 1	1
2	上鴨川(2) I	129010002	上鴨川	H21. 3. 17	急-社- I - 2	2
3	社(1) I	129010003	社	H21. 3. 17	急-社- I - 3	3
4	社(2) I	129010004	社	H21. 3. 17	急-社- I - 4	4
5	家原・社 I	129010005	家原・社	H21. 3. 17	急-社- I - 5	5
6	上鴨川(3) I	129010006	上鴨川	H21. 3. 17	急-社- I - 6	6
7	平木(1) I	129010007	平木	H21. 3. 17	急-社- I - 7	7
8	平木(2) I	129010008	平木	H21. 3. 17	急-社- I - 8	8
9	平木(3) I	129010009	平木	H21. 3. 17	急-社- I - 9	9
10	上三草・畑(1) I	129010010	上三草・畑	H21. 3. 17	急-社- I -10	10

<改 正 後>

<修正理由>

(1) 社地域						県地域防災計画に伴う修正	
箇所番号	地区名	位 置		面積 (ha)	備 考		
		大 字	字				
228－001	上久米	上久米		3.0			
228－002	下久米	下久米	宮下	3.0			
228－003	上鴨川北山ノ北	上鴨川	北山ノ北	2.0			
228－004	上鴨川	上鴨川		5.0			
228－006	平木御嶽山	平木	御嶽山	30.0			
228－007	平木上南	平木	上南	1.0			
228－016	山口 2	山口	廻り	1.0			
228－017	馬瀬 1	馬瀬	三草山	2.0			
228－018	馬瀬 2	馬瀬	三草山	4.0			
228－019	上鴨川 2	上鴨川	西山ノ北	5.0			
228－020	下鴨川	下鴨川	西山	7.0			
(2) 東条地域							
箇所番号	地区名	位 置		面積 (ha)	備 考		
		大 字	字				
228－009	栄枝	栄枝	西ノ越	4.0			
228－010	松沢	松沢	大深谷	4.0			
228－011	岩屋 1	岩屋	谷垣内	5.0			
228－012	永福王子ノ前	永福	王子ノ前	12.0			
228－013	永福畑ヶ谷	永福	畑ヶ谷	11.0			
228－014	横谷	横谷	檜谷	3.0			
228－015	岩屋 2	岩屋	谷垣ノ内	6.0			
3－3 山腹崩壊危険地区【農林水産省林野庁（近畿中国森林管理局）所管（国有林内）】（略）							
4 土砂災害警戒区域 【県土整備部砂防課（加東土木事務所）所管】							
4－1 急傾斜地の崩壊							
(1) 社地域							
番号	名 称	箇所番号	位置	指定年月日	急傾斜地崩壊危険箇所	字句の修正	
					箇所番号		地図番号
1	上鴨川(1) I	129010001	上鴨川	H21. 3. 17	急-社- I－ 1		1
2	上鴨川(2) I	129010002	上鴨川	H21. 3. 17	急-社- I－ 2		2
3	社(1) I	129010003	社	H21. 3. 17	急-社- I－ 3		3
4	社(2) I	129010004	社	H21. 3. 17	急-社- I－ 4		4
5	家原・社 I	129010005	家原・社	H21. 3. 17	急-社- I－ 5		5
6	上鴨川(3) I	129010006	上鴨川	H21. 3. 17	急-社- I－ 6		6
7	平木(1) I	129010007	平木	H21. 3. 17	急-社- I－ 7		7
8	平木(2) I	129010008	平木	H21. 3. 17	急-社- I－ 8		8
9	平木(3) I	129010009	平木	H21. 3. 17	急-社- I－ 9		9
10	上三草・畑(1) I	129010010	上三草・畑	H21. 3. 17	急-社- I-10	10	

県地域防災計画に伴う修正

県地域防災計画に伴う修正

県地域防災計画に伴う修正

県地域防災計画に伴う修正

県地域防災計画に伴う修正

字句の修正

【新旧対照表（水防計画）】

＜現 行＞							＜改 正 後＞							＜修正理由＞	
11	上久米(1)Ⅰ	129010011	上久米	H21. 3. 17	急-社-Ⅰ-11	11	11	上久米(1)Ⅰ	129010011	上久米	H21. 3. 17	急-社-Ⅰ-11	11	地図番号の修正	
12	上鴨川(4)Ⅱ	129010012	上鴨川	H21. 3. 17	急-社-Ⅱ- 1	<u>26</u>	12	上鴨川(4)Ⅱ	129010012	上鴨川	H21. 3. 17	急-社-Ⅱ- 1	<u>12</u>		
13	上鴨川(5)Ⅱ	129010013	上鴨川	H21. 3. 17	急-社-Ⅱ- 2	<u>27</u>	13	上鴨川(5)Ⅱ	129010013	上鴨川	H21. 3. 17	急-社-Ⅱ- 2	<u>13</u>		
14	上鴨川(6)Ⅱ	129010014	上鴨川	H21. 3. 17	急-社-Ⅱ- 3	<u>28</u>	14	上鴨川(6)Ⅱ	129010014	上鴨川	H21. 3. 17	急-社-Ⅱ- 3	<u>14</u>	地図番号の修正	
15	上鴨川(7)Ⅱ	129010015	上鴨川	H21. 3. 17	急-社-Ⅱ- 4	<u>29</u>	15	上鴨川(7)Ⅱ	129010015	上鴨川	H21. 3. 17	急-社-Ⅱ- 4	<u>15</u>		
16	上鴨川(8)Ⅱ	129010016	上鴨川	H21. 3. 17	急-社-Ⅱ- 5	<u>30</u>	16	上鴨川(8)Ⅱ	129010016	上鴨川	H21. 3. 17	急-社-Ⅱ- 5	<u>16</u>		
17	上鴨川(9)Ⅱ	129010017	上鴨川	H21. 3. 17	急-社-Ⅱ- 6	<u>31</u>	17	上鴨川(9)Ⅱ	129010017	上鴨川	H21. 3. 17	急-社-Ⅱ- 6	<u>17</u>	地図番号の修正	
18	上鴨川(10)Ⅱ	129010018	上鴨川	H21. 3. 17	急-社-Ⅱ- 7	<u>32</u>	18	上鴨川(10)Ⅱ	129010018	上鴨川	H21. 3. 17	急-社-Ⅱ- 7	<u>18</u>		
19	上鴨川(11)Ⅱ	129010019	上鴨川	H21. 3. 17	急-社-Ⅱ- 8	<u>33</u>	19	上鴨川(11)Ⅱ	129010019	上鴨川	H21. 3. 17	急-社-Ⅱ- 8	<u>19</u>		
20	上鴨川(12)Ⅱ	129010020	上鴨川	H21. 3. 17	急-社-Ⅱ- 9	<u>34</u>	20	上鴨川(12)Ⅱ	129010020	上鴨川	H21. 3. 17	急-社-Ⅱ- 9	<u>20</u>	地図番号の修正	
21	平木(4)Ⅱ	129010021	平木	H21. 3. 17	急-社-Ⅱ-10	<u>35</u>	21	平木(4)Ⅱ	129010021	平木	H21. 3. 17	急-社-Ⅱ-10	<u>21</u>		
22	平木(5)Ⅱ	129010022	平木	H21. 3. 17	急-社-Ⅱ-11	<u>36</u>	22	平木(5)Ⅱ	129010022	平木	H21. 3. 17	急-社-Ⅱ-11	<u>22</u>		
23	平木(6)Ⅱ	129010023	平木	H21. 3. 17	急-社-Ⅱ-12	<u>37</u>	23	平木(6)Ⅱ	129010023	平木	H21. 3. 17	急-社-Ⅱ-12	<u>23</u>	地図番号の修正	
24	平木(7)Ⅱ	129010024	平木	H21. 3. 17	急-社-Ⅱ-13	<u>38</u>	24	平木(7)Ⅱ	129010024	平木	H21. 3. 17	急-社-Ⅱ-13	<u>24</u>		
25	上鴨川・平木(1)Ⅱ	129010025	上鴨川・平木	H21. 3. 17	急-社-Ⅱ-14	<u>39</u>	25	上鴨川・平木(1)Ⅱ	129010025	上鴨川・平木	H21. 3. 17	急-社-Ⅱ-14	<u>25</u>		
26	平木(8)Ⅱ	129010026	平木	H21. 3. 17	急-社-Ⅱ-15	<u>40</u>	26	平木(8)Ⅱ	129010026	平木	H21. 3. 17	急-社-Ⅱ-15	<u>26</u>	地図番号の修正	
27	下鴨川(1)Ⅱ	129010027	下鴨川	H21. 3. 17	急-社-Ⅱ-16	<u>41</u>	27	下鴨川(1)Ⅱ	129010027	下鴨川	H21. 3. 17	急-社-Ⅱ-16	<u>27</u>		
28	平木(9)Ⅱ	129010028	平木	H21. 3. 17	急-社-Ⅱ-17	<u>42</u>	28	平木(9)Ⅱ	129010028	平木	H21. 3. 17	急-社-Ⅱ-17	<u>28</u>		
29	上三草・馬瀬(1)Ⅱ	129010029	上三草・馬瀬	H21. 3. 17	急-社-Ⅱ-18	<u>43</u>	29	上三草・馬瀬(1)Ⅱ	129010029	上三草・馬瀬	H21. 3. 17	急-社-Ⅱ-18	<u>29</u>	地図番号の修正	
30	馬瀬(1)Ⅱ	129010030	馬瀬	H21. 3. 17	急-社-Ⅱ-19	<u>44</u>	30	馬瀬(1)Ⅱ	129010030	馬瀬	H21. 3. 17	急-社-Ⅱ-19	<u>30</u>		
31	馬瀬(2)Ⅱ	129010031	馬瀬	H21. 3. 17	急-社-Ⅱ-20	<u>45</u>	31	馬瀬(2)Ⅱ	129010031	馬瀬	H21. 3. 17	急-社-Ⅱ-20	<u>31</u>		
32	山口(1)Ⅱ	129010032	山口	H21. 3. 17	急-社-Ⅱ-21	<u>46</u>	32	山口(1)Ⅱ	129010032	山口	H21. 3. 17	急-社-Ⅱ-21	<u>32</u>	地図番号の修正	
33	山口(2)Ⅱ	129010033	山口	H21. 3. 17	急-社-Ⅱ-22	<u>47</u>	33	山口(2)Ⅱ	129010033	山口	H21. 3. 17	急-社-Ⅱ-22	<u>33</u>		
34	畑(1)Ⅱ	129010034	畑	H21. 3. 17	急-社-Ⅱ-23	<u>48</u>	34	畑(1)Ⅱ	129010034	畑	H21. 3. 17	急-社-Ⅱ-23	<u>34</u>		
35	畑(2)Ⅱ	129010035	畑	H21. 3. 17	急-社-Ⅱ-24	<u>49</u>	35	畑(2)Ⅱ	129010035	畑	H21. 3. 17	急-社-Ⅱ-24	<u>35</u>	地図番号の修正	
36	畑(3)Ⅱ	129010036	畑	H21. 3. 17	急-社-Ⅱ-25	<u>50</u>	36	畑(3)Ⅱ	129010036	畑	H21. 3. 17	急-社-Ⅱ-25	<u>36</u>		
37	上三草(1)Ⅱ	129010037	上三草	H21. 3. 17	急-社-Ⅱ-26	<u>51</u>	37	上三草(1)Ⅱ	129010037	上三草	H21. 3. 17	急-社-Ⅱ-26	<u>37</u>		
38	吉馬Ⅱ	129010038	吉馬	H21. 3. 17	急-社-Ⅱ-27	<u>52</u>	38	吉馬Ⅱ	129010038	吉馬	H21. 3. 17	急-社-Ⅱ-27	<u>38</u>	地図番号の修正	
39	久米・藤田Ⅱ	129010039	久米・藤田	H21. 3. 17	急-社-Ⅱ-28	<u>53</u>	39	久米・藤田Ⅱ	129010039	久米・藤田	H21. 3. 17	急-社-Ⅱ-28	<u>39</u>		
40	藤田Ⅱ	129010040	藤田	H21. 3. 17	急-社-Ⅱ-29	<u>54</u>	40	藤田Ⅱ	129010040	藤田	H21. 3. 17	急-社-Ⅱ-29	<u>40</u>		
41	上久米(2)Ⅱ	129010041	上久米	H21. 3. 17	急-社-Ⅱ-30	<u>55</u>	41	上久米(2)Ⅱ	129010041	上久米	H21. 3. 17	急-社-Ⅱ-30	<u>41</u>	地図番号の修正	
42	上久米(3)Ⅱ	129010042	上久米	H21. 3. 17	急-社-Ⅱ-31	<u>56</u>	42	上久米(3)Ⅱ	129010042	上久米	H21. 3. 17	急-社-Ⅱ-31	<u>42</u>		
43	上久米(4)Ⅱ	129010043	上久米	H21. 3. 17	急-社-Ⅱ-32	<u>57</u>	43	上久米(4)Ⅱ	129010043	上久米	H21. 3. 17	急-社-Ⅱ-32	<u>43</u>		
44	久米Ⅱ	129010044	久米	H21. 3. 17	急-社-Ⅱ-33	<u>58</u>	44	久米Ⅱ	129010044	久米	H21. 3. 17	急-社-Ⅱ-33	<u>44</u>	地図番号の修正	
45	上鴨川(13)Ⅱ	129010045	上鴨川	H21. 3. 17	急-社-Ⅱ-34	<u>59</u>	45	上鴨川(13)Ⅱ	129010045	上鴨川	H21. 3. 17	急-社-Ⅱ-34	<u>45</u>		
46	平木(10)Ⅱ	129010046	平木	H21. 3. 17	急-社-Ⅱ-人1	<u>60</u>	46	平木(10)Ⅱ	129010046	平木	H21. 3. 17	急-社-Ⅱ-人1	<u>46</u>		
47	上鴨川(14)Ⅲ	129010047	上鴨川	H21. 3. 17	急-社-Ⅲ- 1	<u>88</u>	47	上鴨川(14)Ⅲ	129010047	上鴨川	H21. 3. 17	急-社-Ⅲ- 1	<u>47</u>	地図番号の修正	
48	上鴨川(15)Ⅲ	129010048	上鴨川	H21. 3. 17	急-社-Ⅲ- 2	<u>89</u>	48	上鴨川(15)Ⅲ	129010048	上鴨川	H21. 3. 17	急-社-Ⅲ- 2	<u>48</u>		
49	上鴨川(16)Ⅲ	129010049	上鴨川	H21. 3. 17	急-社-Ⅲ- 3	<u>90</u>	49	上鴨川(16)Ⅲ	129010049	上鴨川	H21. 3. 17	急-社-Ⅲ- 3	<u>49</u>		
50	上鴨川(17)Ⅲ	129010050	上鴨川	H21. 3. 17	急-社-Ⅲ- 4	<u>91</u>	50	上鴨川(17)Ⅲ	129010050	上鴨川	H21. 3. 17	急-社-Ⅲ- 4	<u>50</u>	地図番号の修正	
51	上鴨川(18)Ⅲ	129010051	上鴨川	H21. 3. 17	急-社-Ⅲ- 5	<u>92</u>	51	上鴨川(18)Ⅲ	129010051	上鴨川	H21. 3. 17	急-社-Ⅲ- 5	<u>51</u>		
52	上鴨川(19)Ⅲ	129010052	上鴨川	H21. 3. 17	急-社-Ⅲ- 6	<u>93</u>	52	上鴨川(19)Ⅲ	129010052	上鴨川	H21. 3. 17	急-社-Ⅲ- 6	<u>52</u>		
53	上鴨川(20)Ⅲ	129010053	上鴨川	H21. 3. 17	急-社-Ⅲ- 7	<u>94</u>	53	上鴨川(20)Ⅲ	129010053	上鴨川	H21. 3. 17	急-社-Ⅲ- 7	<u>53</u>	地図番号の修正	
54	上鴨川(21)Ⅲ	129010054	上鴨川	H21. 3. 17	急-社-Ⅲ- 8	<u>95</u>	54	上鴨川(21)Ⅲ	129010054	上鴨川	H21. 3. 17	急-社-Ⅲ- 8	<u>54</u>		

【新旧対照表（水防計画）】

＜現行＞							＜改正後＞						＜修正理由＞	
55	上鴨川(22)Ⅲ	129010055	上鴨川	H21. 3. 17	急-社-Ⅲ- 9	<u>96</u>	55	上鴨川(22)Ⅲ	129010055	上鴨川	H21. 3. 17	急-社-Ⅲ- 9	<u>55</u>	地図番号の修正
56	上鴨川・平木(2)Ⅲ	129010056	上鴨川・平木	H21. 3. 17	急-社-Ⅲ-10	<u>97</u>	56	上鴨川・平木(2)Ⅲ	129010056	上鴨川・平木	H21. 3. 17	急-社-Ⅲ-10	<u>56</u>	
57	上鴨川・下鴨川Ⅲ	129010057	上鴨川・下鴨川	H21. 3. 17	急-社-Ⅲ-11	<u>98</u>	57	上鴨川・下鴨川Ⅲ	129010057	上鴨川・下鴨川	H21. 3. 17	急-社-Ⅲ-11	<u>57</u>	
58	下鴨川(2)Ⅲ	129010058	下鴨川	H21. 3. 17	急-社-Ⅲ-12	<u>99</u>	58	下鴨川(2)Ⅲ	129010058	下鴨川	H21. 3. 17	急-社-Ⅲ-12	<u>58</u>	地図番号の修正
59	下鴨川(3)Ⅲ	129010059	下鴨川	H21. 3. 17	急-社-Ⅲ-13	<u>100</u>	59	下鴨川(3)Ⅲ	129010059	下鴨川	H21. 3. 17	急-社-Ⅲ-13	<u>59</u>	
60	平木(11)Ⅲ	129010060	平木	H21. 3. 17	急-社-Ⅲ-14	<u>101</u>	60	平木(11)Ⅲ	129010060	平木	H21. 3. 17	急-社-Ⅲ-14	<u>60</u>	
61	平木(12)Ⅲ	129010061	平木	H21. 3. 17	急-社-Ⅲ-15	<u>102</u>	61	平木(12)Ⅲ	129010061	平木	H21. 3. 17	急-社-Ⅲ-15	<u>61</u>	地図番号の修正
62	平木(13)Ⅲ	129010062	平木	H21. 3. 17	急-社-Ⅲ-16	<u>103</u>	62	平木(13)Ⅲ	129010062	平木	H21. 3. 17	急-社-Ⅲ-16	<u>62</u>	
63	平木・秋津Ⅲ	129010063	平木・秋津	H21. 3. 17	急-社-Ⅲ-17	<u>104</u>	63	平木・秋津Ⅲ	129010063	平木・秋津	H21. 3. 17	急-社-Ⅲ-17	<u>63</u>	
64	平木(14)Ⅲ	129010064	平木	H21. 3. 17	急-社-Ⅲ-18	<u>105</u>	64	平木(14)Ⅲ	129010064	平木	H21. 3. 17	急-社-Ⅲ-18	<u>64</u>	地図番号の修正
65	平木(15)Ⅲ	129010065	平木	H21. 3. 17	急-社-Ⅲ-19	<u>106</u>	65	平木(15)Ⅲ	129010065	平木	H21. 3. 17	急-社-Ⅲ-19	<u>65</u>	
66	上三草・馬瀬(2)Ⅲ	129010066	上三草・馬瀬	H21. 3. 17	急-社-Ⅲ-20	<u>107</u>	66	上三草・馬瀬(2)Ⅲ	129010066	上三草・馬瀬	H21. 3. 17	急-社-Ⅲ-20	<u>66</u>	
67	馬瀬(3)Ⅲ	129010067	馬瀬	H21. 3. 17	急-社-Ⅲ-21	<u>108</u>	67	馬瀬(3)Ⅲ	129010067	馬瀬	H21. 3. 17	急-社-Ⅲ-21	<u>67</u>	地図番号の修正
68	上三草・馬瀬(3)Ⅲ	129010068	上三草・馬瀬	H21. 3. 17	急-社-Ⅲ-22	<u>109</u>	68	上三草・馬瀬(3)Ⅲ	129010068	上三草・馬瀬	H21. 3. 17	急-社-Ⅲ-22	<u>68</u>	
69	上三草・馬瀬(4)Ⅲ	129010069	上三草・馬瀬	H21. 3. 17	急-社-Ⅲ-23	<u>110</u>	69	上三草・馬瀬(4)Ⅲ	129010069	上三草・馬瀬	H21. 3. 17	急-社-Ⅲ-23	<u>69</u>	
70	馬瀬(4)Ⅲ	129010070	馬瀬	H21. 3. 17	急-社-Ⅲ-24	<u>111</u>	70	馬瀬(4)Ⅲ	129010070	馬瀬	H21. 3. 17	急-社-Ⅲ-24	<u>70</u>	地図番号の修正
71	馬瀬(5)Ⅲ	129010071	馬瀬	H21. 3. 17	急-社-Ⅲ-25	<u>112</u>	71	馬瀬(5)Ⅲ	129010071	馬瀬	H21. 3. 17	急-社-Ⅲ-25	<u>71</u>	
72	馬瀬(6)Ⅲ	129010072	馬瀬	H21. 3. 17	急-社-Ⅲ-26	<u>113</u>	72	馬瀬(6)Ⅲ	129010072	馬瀬	H21. 3. 17	急-社-Ⅲ-26	<u>72</u>	
73	馬瀬(7)Ⅲ	129010073	馬瀬	H21. 3. 17	急-社-Ⅲ-27	<u>114</u>	73	馬瀬(7)Ⅲ	129010073	馬瀬	H21. 3. 17	急-社-Ⅲ-27	<u>73</u>	地図番号の修正
74	馬瀬(8)Ⅲ	129010074	馬瀬	H21. 3. 17	急-社-Ⅲ-28	<u>115</u>	74	馬瀬(8)Ⅲ	129010074	馬瀬	H21. 3. 17	急-社-Ⅲ-28	<u>74</u>	
75	上三草(2)Ⅲ	129010075	上三草	H21. 3. 17	急-社-Ⅲ-29	<u>116</u>	75	上三草(2)Ⅲ	129010075	上三草	H21. 3. 17	急-社-Ⅲ-29	<u>75</u>	
76	上三草・山口Ⅲ	129010076	上三草・山口	H21. 3. 17	急-社-Ⅲ-30	<u>117</u>	76	上三草・山口Ⅲ	129010076	上三草・山口	H21. 3. 17	急-社-Ⅲ-30	<u>76</u>	地図番号の修正
77	上三草・畑(2)Ⅲ	129010079	上三草・畑	H21. 3. 17	急-社-Ⅲ-34	<u>121</u>	77	上三草・畑(2)Ⅲ	129010079	上三草・畑	H21. 3. 17	急-社-Ⅲ-34	<u>77</u>	
78	畑(4)Ⅲ	129010080	畑	H21. 3. 17	急-社-Ⅲ-35	<u>122</u>	78	畑(4)Ⅲ	129010080	畑	H21. 3. 17	急-社-Ⅲ-35	<u>78</u>	
79	下鴨川(4)Ⅲ	129010081	下鴨川	H21. 3. 17	急-社-Ⅲ-36	<u>123</u>	79	下鴨川(4)Ⅲ	129010081	下鴨川	H21. 3. 17	急-社-Ⅲ-36	<u>79</u>	地図番号の修正
80	上三草(3)Ⅲ	129010077	上三草	H22. 3. 30	急-社-Ⅲ-31～2	<u>118</u>	80	上三草(3)Ⅲ	129010077	上三草	H22. 3. 30	急-社-Ⅲ-31～2	<u>80</u>	
81	上三草(5)Ⅲ	129010078	上三草	H22. 3. 30	急-社-Ⅲ-33	<u>120</u>	81	上三草(5)Ⅲ	129010078	上三草	H22. 3. 30	急-社-Ⅲ-33	<u>81</u>	
82	上鴨川(23)Ⅰ	129010082	上鴨川	H28. 10. 28		<u>127</u>	82	上鴨川(23)Ⅰ	129010082	上鴨川	H28. 10. 28		<u>82</u>	字句の修正 地図番号の修正 地図番号の修正 地図番号の修正
(2) 滝野地域							(2) 滝野地域							
番号	名 称	箇所番号	字	指定年月日	急傾斜地崩壊危険箇所 箇所番号		番号	名 称	箇所番号	位置	指定年月日	急傾斜地崩壊危険箇所 箇所番号		
1	多井田Ⅰ	129020001	多井田	H22. 3. 30	急-滝野-Ⅰ- 1		1	多井田Ⅰ	129020001	多井田	H22. 3. 30	急-滝野-Ⅰ- 1		
2	下滝野(2)Ⅰ	129020002	下滝野	H22. 3. 30	急-滝野-Ⅰ- 3		2	下滝野(2)Ⅰ	129020002	下滝野	H22. 3. 30	急-滝野-Ⅰ- 3		
3	多井田Ⅱ	129020003	多井田	H22. 3. 30	急-滝野-Ⅱ- 1		3	多井田Ⅱ	129020003	多井田	H22. 3. 30	急-滝野-Ⅱ- 1		
4	下滝野Ⅱ	129020004	下滝野	H22. 3. 30	急-滝野-Ⅱ- 2		4	下滝野Ⅱ	129020004	下滝野	H22. 3. 30	急-滝野-Ⅱ- 2		
5	河高Ⅱ	129020005	河高	H22. 3. 30	急-滝野-Ⅱ- 3		5	河高Ⅱ	129020005	河高	H22. 3. 30	急-滝野-Ⅱ- 3		
6	光明寺Ⅱ	129020006	光明寺・上滝野	H22. 3. 30	急-滝野-Ⅱ-人-1		6	光明寺Ⅱ	129020006	光明寺・上滝野	H22. 3. 30	急-滝野-Ⅱ-人-1		
(3) 東条地域							(3) 東条地域							

【新旧対照表（水防計画）】

＜現 行＞

番号	名 称	箇所番号	字	指定年月日	急傾斜地崩壊危険箇所	
					箇所番号	地図番号
1	黒石Ⅰ	129030001	永福	H22. 3. 30	急-東条Ⅰ- 1	<u>15</u>
2	中筋(1)Ⅰ	129030002	天神	H22. 3. 30	急-東条Ⅰ- 2	<u>16</u>
3	中筋(2)Ⅰ	129030003	天神	H22. 3. 30	急-東条Ⅰ- 3	<u>17</u>
4	中ノ垣内Ⅰ	129030004	天神・岩屋	H22. 3. 30	急-東条Ⅰ- 4	<u>18</u>
5	山ノ下Ⅰ	129030005	岩屋・森尾	H22. 3. 30	急-東条Ⅰ- 5	<u>19</u>
6	大福Ⅰ	129030006	新定	H22. 3. 30	急-東条Ⅰ- 6	<u>20</u>
7	新定Ⅰ	129030007	新定	H22. 3. 30	急-東条Ⅰ- 7	<u>21</u>
8	西ノ越Ⅰ	129030008	栄枝	H22. 3. 30	急-東条Ⅰ- 8	<u>22</u>
9	常田(1)Ⅰ	129030009	秋津	H22. 3. 30	急-東条Ⅰ- 9	<u>23</u>
10	常田(2)Ⅰ	129030010	秋津	H22. 3. 30	急-東条Ⅰ- 10	<u>24</u>
11	秋津台Ⅰ	129030011	秋津	H22. 3. 30	急-東条Ⅰ- 11	<u>25</u>
12	大平井Ⅱ	129030012	新定	H22. 3. 30	急-東条Ⅱ- 1	<u>65</u>
13	蔵ノ谷BⅡ	129030013	大畑	H22. 3. 30	急-東条Ⅱ- 2	<u>66</u>
14	黒谷Ⅱ	129030014	黒谷	H22. 3. 30	急-東条Ⅱ- 3	<u>67</u>
15	長谷AⅡ	129030015	黒谷	H22. 3. 30	急-東条Ⅱ- 4	<u>68</u>
16	新定DⅡ	129030016	秋津	H22. 3. 30	急-東条Ⅱ- 5	<u>69</u>
17	長谷BⅡ	129030017	黒谷	H22. 3. 30	急-東条Ⅱ- 6	<u>70</u>
18	黒石Ⅱ	129030018	永福	H22. 3. 30	急-東条Ⅱ- 7	<u>71</u>
19	天神Ⅱ	129030019	岩屋	H22. 3. 30	急-東条Ⅱ- 8	<u>72</u>
20	岩屋CⅡ	129030020	岩屋	H22. 3. 30	急-東条Ⅱ- 9	<u>73</u>
21	岩屋BⅡ	129030021	岩屋	H22. 3. 30	急-東条Ⅱ- 10	<u>74</u>
22	岩屋AⅡ	129030022	岩屋	H22. 3. 30	急-東条Ⅱ- 11	<u>75</u>
23	森尾Ⅱ	129030023	森尾・新定・岩屋	H22. 3. 30	急-東条Ⅱ- 12	<u>76</u>
24	新定AⅡ	129030024	森尾・新定	H22. 3. 30	急-東条Ⅱ- 13	<u>77</u>
25	吉井AⅡ	129030025	吉井	H22. 3. 30	急-東条Ⅱ- 14	<u>78</u>
26	厚利AⅡ	129030026	厚利	H22. 3. 30	急-東条Ⅱ- 15	<u>79</u>
27	常田BⅡ	129030027	新定	H22. 3. 30	急-東条Ⅱ- 16	<u>80</u>
28	新定BⅡ	129030028	新定	H22. 3. 30	急-東条Ⅱ- 17	<u>81</u>
29	新定EⅡ	129030029	新定	H22. 3. 30	急-東条Ⅱ- 18	<u>82</u>
30	新定CⅡ	129030030	新定	H22. 3. 30	急-東条Ⅱ- 19	<u>83</u>
31	蔵ノ谷AⅡ	129030031	大畑	H22. 3. 30	急-東条Ⅱ- 20	<u>84</u>
32	蔵ノ谷CⅡ	129030032	大畑	H22. 3. 30	急-東条Ⅱ- 21	<u>85</u>
33	蔵ノ谷DⅡ	129030033	大畑	H22. 3. 30	急-東条Ⅱ- 22	<u>86</u>
34	黒谷Ⅲ	129030034	黒谷	H22. 3. 30	急-東条Ⅲ- 1	<u>124</u>
35	長谷(2)Ⅲ	129030035	永福	H22. 3. 30	急-東条Ⅲ- 3	<u>126</u>

4－2 土石流
(1) 社地域

＜改 正 後＞

番号	名 称	箇所番号	位置	指定年月日	急傾斜地崩壊危険箇所	
					箇所番号	地図番号
1	黒石Ⅰ	129030001	永福	H22. 3. 30	急-東条Ⅰ- 1	<u>89</u>
2	中筋(1)Ⅰ	129030002	天神	H22. 3. 30	急-東条Ⅰ- 2	<u>90</u>
3	中筋(2)Ⅰ	129030003	天神	H22. 3. 30	急-東条Ⅰ- 3	<u>91</u>
4	中ノ垣内Ⅰ	129030004	天神・岩屋	H22. 3. 30	急-東条Ⅰ- 4	<u>92</u>
5	山ノ下Ⅰ	129030005	岩屋・森尾	H22. 3. 30	急-東条Ⅰ- 5	<u>93</u>
6	大福Ⅰ	129030006	新定	H22. 3. 30	急-東条Ⅰ- 6	<u>94</u>
7	新定Ⅰ	129030007	新定	H22. 3. 30	急-東条Ⅰ- 7	<u>95</u>
8	西ノ越Ⅰ	129030008	栄枝	H22. 3. 30	急-東条Ⅰ- 8	<u>96</u>
9	常田(1)Ⅰ	129030009	秋津	H22. 3. 30	急-東条Ⅰ- 9	<u>97</u>
10	常田(2)Ⅰ	129030010	秋津	H22. 3. 30	急-東条Ⅰ- 10	<u>98</u>
11	秋津台Ⅰ	129030011	秋津	H22. 3. 30	急-東条Ⅰ- 11	<u>99</u>
12	大平井Ⅱ	129030012	新定	H22. 3. 30	急-東条Ⅱ- 1	<u>100</u>
13	蔵ノ谷BⅡ	129030013	大畑	H22. 3. 30	急-東条Ⅱ- 2	<u>101</u>
14	黒谷Ⅱ	129030014	黒谷	H22. 3. 30	急-東条Ⅱ- 3	<u>102</u>
15	長谷AⅡ	129030015	黒谷	H22. 3. 30	急-東条Ⅱ- 4	<u>103</u>
16	新定DⅡ	129030016	秋津	H22. 3. 30	急-東条Ⅱ- 5	<u>104</u>
17	長谷BⅡ	129030017	黒谷	H22. 3. 30	急-東条Ⅱ- 6	<u>105</u>
18	黒石Ⅱ	129030018	永福	H22. 3. 30	急-東条Ⅱ- 7	<u>106</u>
19	天神Ⅱ	129030019	岩屋	H22. 3. 30	急-東条Ⅱ- 8	<u>107</u>
20	岩屋CⅡ	129030020	岩屋	H22. 3. 30	急-東条Ⅱ- 9	<u>108</u>
21	岩屋BⅡ	129030021	岩屋	H22. 3. 30	急-東条Ⅱ- 10	<u>109</u>
22	岩屋AⅡ	129030022	岩屋	H22. 3. 30	急-東条Ⅱ- 11	<u>110</u>
23	森尾Ⅱ	129030023	森尾・新定・岩屋	H22. 3. 30	急-東条Ⅱ- 12	<u>111</u>
24	新定AⅡ	129030024	森尾・新定	H22. 3. 30	急-東条Ⅱ- 13	<u>112</u>
25	吉井AⅡ	129030025	吉井	H22. 3. 30	急-東条Ⅱ- 14	<u>113</u>
26	厚利AⅡ	129030026	厚利	H22. 3. 30	急-東条Ⅱ- 15	<u>114</u>
27	常田BⅡ	129030027	新定	H22. 3. 30	急-東条Ⅱ- 16	<u>115</u>
28	新定BⅡ	129030028	新定	H22. 3. 30	急-東条Ⅱ- 17	<u>116</u>
29	新定EⅡ	129030029	新定	H22. 3. 30	急-東条Ⅱ- 18	<u>117</u>
30	新定CⅡ	129030030	新定	H22. 3. 30	急-東条Ⅱ- 19	<u>118</u>
31	蔵ノ谷AⅡ	129030031	大畑	H22. 3. 30	急-東条Ⅱ- 20	<u>119</u>
32	蔵ノ谷CⅡ	129030032	大畑	H22. 3. 30	急-東条Ⅱ- 21	<u>120</u>
33	蔵ノ谷DⅡ	129030033	大畑	H22. 3. 30	急-東条Ⅱ- 22	<u>121</u>
34	黒谷Ⅲ	129030034	黒谷	H22. 3. 30	急-東条Ⅲ- 1	<u>122</u>
35	長谷(2)Ⅲ	129030035	永福	H22. 3. 30	急-東条Ⅲ- 3	<u>123</u>

4－2 土石流
(1) 社地域

＜修正理由＞

字句の修正

地図番号の修正

地図番号の修正

地図番号の修正

地図番号の修正

地図番号の修正

地図番号の修正

地図番号の修正

地図番号の修正

地図番号の修正

地図番号の修正

地図番号の修正

地図番号の修正

地図番号の修正

【新旧対照表（水防計画）】

＜現 行＞							＜改 正 後＞							＜修正理由＞	
NO	名 称	箇所番号	字	指定年月日	土石流危険溪流		NO	名 称	箇所番号	位置	指定年月日	土石流危険溪流		字句の修正	
					溪流番号	地図番号						溪流番号	地図番号		
1	下久米第2Ⅰ	229010001	下久米	H21. 3. 17	加-社町-Ⅰ- 1	<u>1</u>	1	下久米第2Ⅰ	229010001	下久米	H21. 3. 17	加-社町-Ⅰ- 1	<u>201</u>	地図番号の修正	
2	池ノ内谷Ⅰ	229010002	池ノ内	H21. 3. 17	加-社町-Ⅰ- 2	<u>2</u>	2	池ノ内谷Ⅰ	229010002	池ノ内	H21. 3. 17	加-社町-Ⅰ- 2	<u>202</u>		
3	畑西谷2Ⅰ	229010003	畑	H21. 3. 17	加-社町-Ⅰ- 3	<u>3</u>	3	畑西谷2Ⅰ	229010003	畑	H21. 3. 17	加-社町-Ⅰ- 3	<u>203</u>		
4	畑谷Ⅰ	229010004	畑	H21. 3. 17	加-社町-Ⅰ- 4	<u>4</u>	4	畑谷Ⅰ	229010004	畑	H21. 3. 17	加-社町-Ⅰ- 4	<u>204</u>	地図番号の修正	
5	上鴨川Ⅰ	229010005	上鴨川	H21. 3. 17	加-社町-Ⅰ- 5	<u>5</u>	5	上鴨川Ⅰ	229010005	上鴨川	H21. 3. 17	加-社町-Ⅰ- 5	<u>205</u>		
6	西上鴨川Ⅰ	229010006	上鴨川	H21. 3. 17	加-社町-Ⅰ- 6	<u>6</u>	6	西上鴨川Ⅰ	229010006	上鴨川	H21. 3. 17	加-社町-Ⅰ- 6	<u>206</u>		
7	神山池東谷Ⅰ	229010007	上鴨川	H21. 3. 17	加-社町-Ⅰ- 7	<u>7</u>	7	神山池東谷Ⅰ	229010007	上鴨川	H21. 3. 17	加-社町-Ⅰ- 7	<u>207</u>	地図番号の修正	
8	鴨川東谷Ⅰ	229010008	上鴨川	H21. 3. 17	加-社町-Ⅰ- 8	<u>8</u>	8	鴨川東谷Ⅰ	229010008	上鴨川	H21. 3. 17	加-社町-Ⅰ- 8	<u>208</u>		
9	神山池南谷Ⅰ	229010009	上鴨川	H21. 3. 17	加-社町-Ⅰ- 9	<u>9</u>	9	神山池南谷Ⅰ	229010009	上鴨川	H21. 3. 17	加-社町-Ⅰ- 9	<u>209</u>		
10	下鴨川南谷Ⅰ	229010010	平木	H21. 3. 17	加-社町-Ⅰ-10	<u>10</u>	10	下鴨川南谷Ⅰ	229010010	平木	H21. 3. 17	加-社町-Ⅰ-10	<u>210</u>	地図番号の修正	
11	のぞき川Ⅰ	229010011	平木	H21. 3. 17	加-社町-Ⅰ-11	<u>11</u>	11	のぞき川Ⅰ	229010011	平木	H21. 3. 17	加-社町-Ⅰ-11	<u>211</u>		
12	仙人川Ⅰ	229010012	平木	H21. 3. 17	加-社町-Ⅰ-12	<u>12</u>	12	仙人川Ⅰ	229010012	平木	H21. 3. 17	加-社町-Ⅰ-12	<u>212</u>		
13	荷子川西谷Ⅰ	229010013	平木	H21. 3. 17	加-社町-Ⅰ-13	<u>13</u>	13	荷子川西谷Ⅰ	229010013	平木	H21. 3. 17	加-社町-Ⅰ-13	<u>213</u>	地図番号の修正	
14	滝谷川南谷Ⅰ	229010014	平木・木津(丹波篠山)	H21. 3. 17	加-社町-Ⅰ-14	<u>14</u>	14	滝谷川南谷Ⅰ	229010014	平木・木津(丹波篠山)	H21. 3. 17	加-社町-Ⅰ-14	<u>214</u>		
15	下平木谷Ⅰ	229010015	平木	H21. 3. 17	加-社町-Ⅰ-15	<u>15</u>	15	下平木谷Ⅰ	229010015	平木	H21. 3. 17	加-社町-Ⅰ-15	<u>215</u>		
16	久米第2Ⅰ	229010016	久米	H21. 3. 17	加-社町-Ⅰ-16	<u>16</u>	16	久米第2Ⅰ	229010016	久米	H21. 3. 17	加-社町-Ⅰ-16	<u>216</u>	地図番号の修正	
17	久米谷Ⅰ	229010017	久米	H21. 3. 17	加-社町-Ⅰ-17	<u>17</u>	17	久米谷Ⅰ	229010017	久米	H21. 3. 17	加-社町-Ⅰ-17	<u>217</u>		
18	馬瀬北谷Ⅱ	229010018	上三草・馬瀬	H21. 3. 17	加-社町-Ⅱ- 1	<u>34</u>	18	馬瀬北谷Ⅱ	229010018	上三草・馬瀬	H21. 3. 17	加-社町-Ⅱ- 1	<u>218</u>		
19	御所南谷Ⅱ	229010019	上三草・馬瀬	H21. 3. 17	加-社町-Ⅱ- 2	<u>35</u>	19	御所南谷Ⅱ	229010019	上三草・馬瀬	H21. 3. 17	加-社町-Ⅱ- 2	<u>219</u>	地図番号の修正	
20	馬瀬南谷Ⅱ	229010020	馬瀬	H21. 3. 17	加-社町-Ⅱ- 3	<u>36</u>	20	馬瀬南谷Ⅱ	229010020	馬瀬	H21. 3. 17	加-社町-Ⅱ- 3	<u>220</u>		
21	上三草Ⅱ	229010021	藤田	H21. 3. 17	加-社町-Ⅱ- 4	<u>37</u>	21	上三草Ⅱ	229010021	藤田	H21. 3. 17	加-社町-Ⅱ- 4	<u>221</u>		
22	下久米第3Ⅱ	229010022	下久米	H21. 3. 17	加-社町-Ⅱ- 5	<u>38</u>	22	下久米第3Ⅱ	229010022	下久米	H21. 3. 17	加-社町-Ⅱ- 5	<u>222</u>	地図番号の修正	
23	鹿野谷Ⅱ	229010024	下久米	H21. 3. 17	加-社町-Ⅱ- 8	<u>41</u>	23	鹿野谷Ⅱ	229010024	下久米	H21. 3. 17	加-社町-Ⅱ- 8	<u>223</u>		
24	畑西谷1Ⅱ	229010025	畑	H21. 3. 17	加-社町-Ⅱ- 9	<u>42</u>	24	畑西谷1Ⅱ	229010025	畑	H21. 3. 17	加-社町-Ⅱ- 9	<u>224</u>		
25	下鴨奥谷Ⅱ	229010026	下鴨川	H21. 3. 17	加-社町-Ⅱ-10	<u>43</u>	25	下鴨奥谷Ⅱ	229010026	下鴨川	H21. 3. 17	加-社町-Ⅱ-10	<u>225</u>	地図番号の修正	
26	上鴨川南Ⅱ	229010027	上鴨川	H21. 3. 17	加-社町-Ⅱ-11	<u>44</u>	26	上鴨川南Ⅱ	229010027	上鴨川	H21. 3. 17	加-社町-Ⅱ-11	<u>226</u>		
27	神山谷Ⅱ	229010028	上鴨川	H21. 3. 17	加-社町-Ⅱ-12	<u>45</u>	27	神山谷Ⅱ	229010028	上鴨川	H21. 3. 17	加-社町-Ⅱ-12	<u>227</u>		
28	小上鴨谷Ⅱ	229010029	上鴨川	H21. 3. 17	加-社町-Ⅱ-13	<u>46</u>	28	小上鴨谷Ⅱ	229010029	上鴨川	H21. 3. 17	加-社町-Ⅱ-13	<u>228</u>	地図番号の修正	
29	神山奥谷Ⅱ	229010030	上鴨川	H21. 3. 17	加-社町-Ⅱ-14	<u>47</u>	29	神山奥谷Ⅱ	229010030	上鴨川	H21. 3. 17	加-社町-Ⅱ-14	<u>229</u>		
30	北上鴨川Ⅱ	229010031	上鴨川	H21. 3. 17	加-社町-Ⅱ-15	<u>48</u>	30	北上鴨川Ⅱ	229010031	上鴨川	H21. 3. 17	加-社町-Ⅱ-15	<u>230</u>		
31	南上鴨川Ⅱ	229010032	上鴨川	H21. 3. 17	加-社町-Ⅱ-17	<u>50</u>	31	南上鴨川Ⅱ	229010032	上鴨川	H21. 3. 17	加-社町-Ⅱ-17	<u>231</u>	地図番号の修正	
32	神山東谷Ⅱ	229010033	上鴨川	H21. 3. 17	加-社町-Ⅱ-18	<u>51</u>	32	神山東谷Ⅱ	229010033	上鴨川	H21. 3. 17	加-社町-Ⅱ-18	<u>232</u>		
33	上鴨川谷口Ⅱ	229010034	上鴨川	H21. 3. 17	加-社町-Ⅱ-19	<u>52</u>	33	上鴨川谷口Ⅱ	229010034	上鴨川	H21. 3. 17	加-社町-Ⅱ-19	<u>233</u>		
34	平木谷東Ⅱ	229010035	平木	H21. 3. 17	加-社町-Ⅱ-20	<u>53</u>	34	平木谷東Ⅱ	229010035	平木	H21. 3. 17	加-社町-Ⅱ-20	<u>234</u>	地図番号の修正	
35	平木谷Ⅱ	229010036	平木	H21. 3. 17	加-社町-Ⅱ-21	<u>54</u>	35	平木谷Ⅱ	229010036	平木	H21. 3. 17	加-社町-Ⅱ-21	<u>235</u>		
36	平木谷西Ⅱ	229010037	上鴨川・平木	H21. 3. 17	加-社町-Ⅱ-22	<u>55</u>	36	平木谷西Ⅱ	229010037	上鴨川・平木	H21. 3. 17	加-社町-Ⅱ-22	<u>236</u>		
37	神山川下谷1Ⅱ	229010038	上鴨川・平木	H21. 3. 17	加-社町-Ⅱ-23	<u>56</u>	37	神山川下谷1Ⅱ	229010038	上鴨川・平木	H21. 3. 17	加-社町-Ⅱ-23	<u>237</u>	地図番号の修正	
38	神山川下谷2Ⅱ	229010039	上鴨川・平木	H21. 3. 17	加-社町-Ⅱ-24	<u>57</u>	38	神山川下谷2Ⅱ	229010039	上鴨川・平木	H21. 3. 17	加-社町-Ⅱ-24	<u>238</u>		
39	奥の谷池上谷Ⅱ	229010040	上鴨川・平木	H21. 3. 17	加-社町-Ⅱ-25	<u>58</u>	39	奥の谷池上谷Ⅱ	229010040	上鴨川・平木	H21. 3. 17	加-社町-Ⅱ-25	<u>239</u>		
40	下鴨川東谷Ⅱ	229010041	下鴨川	H21. 3. 17	加-社町-Ⅱ-26	<u>59</u>	40	下鴨川東谷Ⅱ	229010041	下鴨川	H21. 3. 17	加-社町-Ⅱ-26	<u>240</u>	地図番号の修正	

【新旧対照表（水防計画）】

＜現 行＞							＜改 正 後＞							＜修正理由＞	
41	下鴨川谷Ⅱ	229010042	下鴨川	H21. 3. 17	加-社町-Ⅱ-27	<u>60</u>	41	下鴨川谷Ⅱ	229010042	下鴨川	H21. 3. 17	加-社町-Ⅱ-27	<u>241</u>	地図番号の修正	
42	荷子川Ⅱ	229010043	平木	H21. 3. 17	加-社町-Ⅱ-28	<u>61</u>	42	荷子川Ⅱ	229010043	平木	H21. 3. 17	加-社町-Ⅱ-28	<u>242</u>		
43	荷子川東谷Ⅱ	229010044	平木	H21. 3. 17	加-社町-Ⅱ-29	<u>62</u>	43	荷子川東谷Ⅱ	229010044	平木	H21. 3. 17	加-社町-Ⅱ-29	<u>243</u>		
44	滝谷川Ⅱ	229010045	平木・木津(丹波篠山)	H21. 3. 17	加-社町-Ⅱ-30	<u>63</u>	44	滝谷川Ⅱ	229010045	平木・木津(丹波篠山)	H21. 3. 17	加-社町-Ⅱ-30	<u>244</u>		
45	下平木南谷Ⅱ	229010046	平木・木津(丹波篠山)・大川瀬(三田)	H21. 3. 17	加-社町-Ⅱ-31	<u>64</u>	45	下平木南谷Ⅱ	229010046	平木・木津(丹波篠山)・大川瀬(三田)	H21. 3. 17	加-社町-Ⅱ-31	<u>245</u>	地図番号の修正	
46	平木鉾山西谷Ⅱ	229010047	下鴨川・平木	H21. 3. 17	加-社町-Ⅱ-32	<u>65</u>	46	平木鉾山西谷Ⅱ	229010047	下鴨川・平木	H21. 3. 17	加-社町-Ⅱ-32	<u>246</u>	地図番号の修正	
47	南西川Ⅰ	222040018	平木・市原(丹波篠山)	H22. 1. 19	加-篠山-Ⅰ-125	<u>82</u>	47	南西川Ⅰ	222040018	平木・市原(丹波篠山)	H22. 1. 19	加-篠山-Ⅰ-125	<u>247</u>		
48	堂ヶ谷川Ⅰ	222040019	上鴨川・本荘(丹波篠山)	H22. 1. 19	加-篠山-Ⅰ-126	<u>83</u>	48	堂ヶ谷川Ⅰ	222040019	上鴨川・本荘(丹波篠山)	H22. 1. 19	加-篠山-Ⅰ-126	<u>248</u>	地図番号の修正	
(2) 滝野地域							(2) 滝野地域							字句の修正	
NO	名 称	箇所番号	字	指定年月日	土石流危険溪流		NO	名 称	箇所番号	<u>位置</u>	指定年月日	土石流危険溪流			
					溪流番号	地図番号						溪流番号	地図番号		
1	右支溪第一Ⅰ	229020001	下滝野	H22. 3. 30	加-滝野-Ⅰ- 1	<u>18</u>	1	右支溪第一Ⅰ	229020001	下滝野	H22. 3. 30	加-滝野-Ⅰ- 1	<u>249</u>	地図番号の修正	
2	右支溪第二Ⅰ	229020002	光明寺	H22. 3. 30	加-滝野-Ⅰ- 2	<u>19</u>	2	右支溪第二Ⅰ	229020002	光明寺	H22. 3. 30	加-滝野-Ⅰ- 2	<u>250</u>	地図番号の修正	
3	左支溪第一Ⅱ	229020003	下滝野・光明寺	H22. 3. 30	加-滝野-Ⅱ- 1	<u>66</u>	3	左支溪第一Ⅱ	229020003	下滝野・光明寺	H22. 3. 30	加-滝野-Ⅱ- 1	<u>251</u>		
(3) 東条地域							(3) 東条地域							字句の修正	
NO	名 称	箇所番号	字	指定年月日	土石流危険溪流		NO	名 称	箇所番号	<u>位置</u>	指定年月日	土石流危険溪流			
					溪流番号	地図番号						溪流番号	地図番号		
1	右支溪第一Ⅰ	229030001	松沢	H22. 3. 30	加-東条-Ⅰ- 1	<u>20</u>	1	右支溪第一Ⅰ	229030001	松沢	H22. 3. 30	加-東条-Ⅰ- 1	<u>252</u>	地図番号の修正	
2	栄枝Ⅰ	229030002	栄枝・厚利	H22. 3. 30	加-東条-Ⅰ- 2	<u>21</u>	2	栄枝Ⅰ	229030002	栄枝・厚利	H22. 3. 30	加-東条-Ⅰ- 2	<u>253</u>		
3	右支溪第二(1)Ⅰ	229030003	新定・吉井	H22. 3. 30	加-東条-Ⅰ- 3	<u>22</u>	3	右支溪第二(1)Ⅰ	229030003	新定・吉井	H22. 3. 30	加-東条-Ⅰ- 3	<u>254</u>	地図番号の修正	
4	右支溪第三Ⅰ	229030004	新定	H22. 3. 30	加-東条-Ⅰ- 4	<u>23</u>	4	右支溪第三Ⅰ	229030004	新定	H22. 3. 30	加-東条-Ⅰ- 4	<u>255</u>		
5	右支溪第四Ⅰ	229030005	新定	H22. 3. 30	加-東条-Ⅰ- 5	<u>24</u>	5	右支溪第四Ⅰ	229030005	新定	H22. 3. 30	加-東条-Ⅰ- 5	<u>256</u>	地図番号の修正	
6	右支溪第五Ⅰ	229030006	岩屋	H22. 3. 30	加-東条-Ⅰ- 6	<u>25</u>	6	右支溪第五Ⅰ	229030006	岩屋	H22. 3. 30	加-東条-Ⅰ- 6	<u>257</u>		
7	右支溪第六Ⅰ	229030007	黒谷	H22. 3. 30	加-東条-Ⅰ- 7	<u>26</u>	7	右支溪第六Ⅰ	229030007	黒谷	H22. 3. 30	加-東条-Ⅰ- 7	<u>258</u>		
8	右支溪第八Ⅰ	229030008	秋津	H22. 3. 30	加-東条-Ⅰ- 8	<u>27</u>	8	右支溪第八Ⅰ	229030008	秋津	H22. 3. 30	加-東条-Ⅰ- 8	<u>259</u>		
9	右支溪第九Ⅰ	229030009	秋津	H22. 3. 30	加-東条-Ⅰ- 9	<u>28</u>	9	右支溪第九Ⅰ	229030009	秋津	H22. 3. 30	加-東条-Ⅰ- 9	<u>260</u>	地図番号の修正	
10	右支溪第十一Ⅰ	229030010	秋津	H22. 3. 30	加-東条-Ⅰ-10	<u>29</u>	10	右支溪第十一Ⅰ	229030010	秋津	H22. 3. 30	加-東条-Ⅰ-10	<u>261</u>		
11	左支溪第三Ⅰ	229030011	永福	H22. 3. 30	加-東条-Ⅰ-11	<u>30</u>	11	左支溪第三Ⅰ	229030011	永福	H22. 3. 30	加-東条-Ⅰ-11	<u>262</u>	地図番号の修正	
12	左支溪第一Ⅰ	229030012	森	H22. 3. 30	加-東条-Ⅰ-12	<u>31</u>	12	左支溪第一Ⅰ	229030012	森	H22. 3. 30	加-東条-Ⅰ-12	<u>263</u>		
13	左支溪第二Ⅰ	229030013	岡本	H22. 3. 30	加-東条-Ⅰ-13	<u>32</u>	13	左支溪第二Ⅰ	229030013	岡本	H22. 3. 30	加-東条-Ⅰ-13	<u>264</u>		
14	右支溪第二(2)Ⅰ	229030014	大畑	H22. 3. 30	加-東条-Ⅰ-14	<u>33</u>	14	右支溪第二(2)Ⅰ	229030014	大畑	H22. 3. 30	加-東条-Ⅰ-14	<u>265</u>		
15	右支溪第二Ⅱ	229030015	栄枝	H22. 3. 30	加-東条-Ⅱ- 1	<u>67</u>	15	右支溪第二Ⅱ	229030015	栄枝	H22. 3. 30	加-東条-Ⅱ- 1	<u>266</u>	地図番号の修正	
16	右支溪第三Ⅱ	229030016	栄枝	H22. 3. 30	加-東条-Ⅱ- 2	<u>68</u>	16	右支溪第三Ⅱ	229030016	栄枝	H22. 3. 30	加-東条-Ⅱ- 2	<u>267</u>		
17	左支溪第一(1)Ⅱ	229030017	栄枝	H22. 3. 30	加-東条-Ⅱ- 3	<u>69</u>	17	左支溪第一(1)Ⅱ	229030017	栄枝	H22. 3. 30	加-東条-Ⅱ- 3	<u>268</u>	地図番号の修正	
18	右支溪第七Ⅱ	229030018	黒谷	H22. 3. 30	加-東条-Ⅱ- 4	<u>70</u>	18	右支溪第七Ⅱ	229030018	黒谷	H22. 3. 30	加-東条-Ⅱ- 4	<u>269</u>		

【新旧対照表（水防計画）】

<現 行>

19	右支溪第十Ⅱ	229030019	秋津	H22. 3. 30	加-東条-Ⅱ- 5	<u>71</u>
20	右支溪第十二Ⅱ	229030020	秋津	H22. 3. 30	加-東条-Ⅱ- 6	<u>72</u>
21	左支溪第三Ⅱ	229030021	長貞	H22. 3. 30	加-東条-Ⅱ- 7	<u>73</u>
22	左支溪第一(2)Ⅱ	229030022	永福	H22. 3. 30	加-東条-Ⅱ- 9	<u>75</u>
23	左支溪第二Ⅱ	229030023	永福	H22. 3. 30	加-東条-Ⅱ- 10	<u>76</u>
24	左支溪第一(3)Ⅱ	229030024	岡本	H22. 3. 30	加-東条-Ⅱ- 11	<u>77</u>
25	カジヤ谷Ⅱ	229030025	新定	H22. 3. 30	加-東条-Ⅱ- 12	<u>78</u>
26	右支溪第一(1)Ⅱ	229030026	新定	H22. 3. 30	加-東条-Ⅱ- 13	<u>79</u>
27	右支溪第一(2)Ⅱ	229030027	大畑	H22. 3. 30	加-東条-Ⅱ- 14	<u>80</u>
28	左支溪第一(4)Ⅱ	229030028	大畑	H22. 3. 30	加-東条-Ⅱ- 15	<u>81</u>

4－3 地すべり

(1) 社地域

NO	名 称	箇所番号	字	指定年月日	整理番号	地図番号
1	廻渚	329010001	廻渚	H25. 1. 15	341-1	<u>1</u>
2	上久米	329010002	上久米	H25. 1. 15	341-2	<u>2</u>

(2) 東条地域

NO	名 称	箇所番号	字	指定年月日	整理番号	地図番号
1	黒石	329030001	永福	H25. 1. 15	343-1	<u>3</u>
2	永福	329030002	永福	H25. 1. 15	343-2	<u>4</u>
3	天神	329030003	天神	H25. 1. 15	343-3	<u>5</u>
—	—	—	—	—	—	—

5 要監視ため池【県農政環境部農村環境室所管】

ため池防災支援システム番号	ため池の名称	所在地	ため池の諸元		
			堤高(m)	堤長(m)	総貯水量(千㎡)
282280005	カゴ池	平木1191	5. 0	14	2
282280006	越道池	平木越道1214	5. 0	70	7
282280007	新池	平木宮ノ前806	10. 0	49	2
282280010	南池	平木小南80	3. 0	65	2
282280011	藪ヶ谷池	平木焼尾1210	4. 0	150	3
282280012	サラ池	平木上中604	4. 0	34	2
282280016	北谷池	平木大北826	4. 0	46	1
282280019	坂池	平木北坂1122	3. 0	32	1
282280022	朝光寺道池	馬瀬南山563	7. 0	35	10
—	—	—	—	—	—
282280028	アナセ上池	畑穴無所615	5. 0	30	5
282280030	ロナシ池	畑築池626	7. 0	30	7
282280036	穴うせ池	廻渚宮西池104	5. 2	30	5
282280043	川池	廻渚川池カチ112	5. 0	39	26
—	—	—	—	—	—
282280046	小屋谷池	廻渚南谷308	3. 2	40	2

<改 正 後>

19	右支溪第十Ⅱ	229030019	秋津	H22. 3. 30	加-東条-Ⅱ- 5	<u>270</u>
20	右支溪第十二Ⅱ	229030020	秋津	H22. 3. 30	加-東条-Ⅱ- 6	<u>271</u>
21	左支溪第三Ⅱ	229030021	長貞	H22. 3. 30	加-東条-Ⅱ- 7	<u>272</u>
22	左支溪第一(2)Ⅱ	229030022	永福	H22. 3. 30	加-東条-Ⅱ- 9	<u>273</u>
23	左支溪第二Ⅱ	229030023	永福	H22. 3. 30	加-東条-Ⅱ- 10	<u>274</u>
24	左支溪第一(3)Ⅱ	229030024	岡本	H22. 3. 30	加-東条-Ⅱ- 11	<u>275</u>
25	カジヤ谷Ⅱ	229030025	新定	H22. 3. 30	加-東条-Ⅱ- 12	<u>276</u>
26	右支溪第一(1)Ⅱ	229030026	新定	H22. 3. 30	加-東条-Ⅱ- 13	<u>277</u>
27	右支溪第一(2)Ⅱ	229030027	大畑	H22. 3. 30	加-東条-Ⅱ- 14	<u>278</u>
28	左支溪第一(4)Ⅱ	229030028	大畑	H22. 3. 30	加-東条-Ⅱ- 15	<u>279</u>

4－3 地すべり

(1) 社地域

NO	名 称	箇所番号	<u>位置</u>	指定年月日	整理番号	地図番号
1	廻渚	329010001	廻渚	H25. 1. 15	341-1	<u>301</u>
2	上久米	329010002	上久米	H25. 1. 15	341-2	<u>302</u>

(2) 東条地域

NO	名 称	箇所番号	<u>位置</u>	指定年月日	整理番号	地図番号
1	黒石	329030001	永福	H25. 1. 15	343-1	<u>303</u>
2	永福	329030002	永福	H25. 1. 15	343-2	<u>304</u>
3	天神	329030003	天神	H25. 1. 15	343-3	<u>305</u>
<u>4</u>	<u>新定大谷</u>	<u>329030004</u>	<u>新定</u>	<u>R4. 3. 29</u>	<u>341</u>	<u>306</u>

5 要監視ため池【県農政環境部農村環境室所管】

ため池防災支援システム番号	ため池の名称	所在地	ため池の諸元		
			堤高(m)	堤長(m)	総貯水量(千㎡)
282280005	カゴ池	平木1191	5. 0	14	2
282280006	越道池	平木越道1214	5. 0	70	7
282280007	新池	平木宮ノ前806	10. 0	49	2
282280010	南池	平木小南80	3. 0	65	2
282280011	藪ヶ谷池	平木焼尾1210	4. 0	150	3
282280012	サラ池	平木上中604	4. 0	34	2
282280016	北谷池	平木大北826	4. 0	46	1
282280019	坂池	平木北坂1122	3. 0	32	1
282280022	朝光寺道池	馬瀬南山563	7. 0	35	10
<u>282280023</u>	<u>東谷新池</u>	<u>馬瀬北567</u>	<u>9. 5</u>	<u>50</u>	<u>10</u>
282280028	アナセ上池	畑穴無所615	5. 0	30	5
282280030	ロナシ池	畑築池626	7. 0	30	7
282280036	穴うせ池	廻渚宮西池104	5. 2	30	5
282280043	川池	廻渚川池カチ112	5. 0	39	26
<u>282280044</u>	<u>藤治池</u>	<u>廻渚藤地ヶ池235</u>	<u>4. 5</u>	<u>60</u>	<u>8</u>
282280046	小屋谷池	廻渚南谷308	3. 2	40	2

<修正理由>

地図番号の修正

地図番号の修正

地図番号の修正

字句の修正

地図番号の修正

字句の修正

地図番号の修正

地図番号の修正

県水防計画に伴う追記

県水防計画に伴う修正

県水防計画に伴う修正

【新旧対照表（水防計画）】

＜現　　行＞						＜改　　正　　後＞						＜修正理由＞	
282280048	サカ谷池	廻瀨南谷309	2.0	24	1	282280048	サカ谷池	廻瀨南谷309	2.0	24	1	県水防計画に伴う修正	
282280052	北池	池之内高谷137	8.0	100	20	282280052	北池	池之内高谷137	8.0	100	20		
282280062	大歳池	上久米大年ノ下72	5.0	40	4	282280062	大歳池	上久米大年ノ下72	5.0	40	4		
282280068	谷田口池	上久米南山1361-1	5.0	40	7	282280068	谷田口池	上久米南山1361-1	5.0	40	7		
282280069	谷田中池	上久米南山1702	2.0	40	2	282280069	谷田中池	上久米南山1702	2.0	40	2		
282280070	谷田上池	上久米南山1704	5.0	50	6	282280070	谷田上池	上久米南山1704	5.0	50	6		
282280071	滝池	上久米南小谷713	8.0	70	20	282280071	滝池	上久米南小谷713	8.0	70	20		
282280072	皿池	上久米南小谷714	5.0	50	10	282280072	皿池	上久米南小谷714	5.0	50	10		
282280077	高畑池	上久米北山1763-81	12.0	60	9	282280077	高畑池	上久米北山1763-81	12.0	60	9		
282280085	大池	上久米柳ヶ谷1721	4.6	23	62	282280085	大池	上久米柳ヶ谷1721	4.6	23	62		
282280087	東谷中池	下久米坂谷1280	6.0	52	12	282280087	東谷中池	下久米坂谷1280	6.0	52	12		
282280089	東谷口池	下久米坂谷1290-2	6.0	6	14	282280089	東谷口池	下久米坂谷1290-2	6.0	6	14		
282280091	奥の池	下久米鹿野349	6.0	60	7	282280091	奥の池	下久米鹿野349	6.0	60	7		
282280092	菅谷口池	下久米菅谷191	8.0	70	40	282280092	菅谷口池	下久米菅谷191	8.0	70	40		
282280094	岩池	下久米西鹿野395	6.0	30	6	282280094	岩池	下久米西鹿野395	6.0	30	6		
282280095	奥池	下久米西鹿野409	6.0	38	6	282280095	奥池	下久米西鹿野409	6.0	38	6		
282280096	平池	下久米西鹿野410	6.0	38	6	282280096	平池	下久米西鹿野410	6.0	38	6		
282280099	トクベー中池	下久米大谷1527	3.0	50	2	282280099	トクベー中池	下久米大谷1527	3.0	50	2		
282280100	トクベー奥池	下久米大谷1528	7.0	30	5	282280100	トクベー奥池	下久米大谷1528	7.0	30	5		
282280101	ビワコ谷西池	下久米大谷1530	5.0	40	6	282280101	ビワコ谷西池	下久米大谷1530	5.0	40	6		
282280103	新池口池	下久米田中627	6.0	42	8	282280103	新池口池	下久米田中627	6.0	42	8		
282280105	三ツ池	下久米田中634	4.0	34	4	282280105	三ツ池	下久米田中634	4.0	34	4		
<u>282280110</u>	<u>木梨池</u>	<u>下久米北鹿野</u>	<u>10.0</u>	<u>33</u>	<u>90</u>	<u> </u>	<u> </u>	<u> </u>	<u> </u>	<u> </u>	<u> </u>		
282280111	奥新池	下久米北鹿野392	8.0	42	40	282280111	奥新池	下久米北鹿野392	8.0	42	40		
282280122	切れ池	山国キレ池2008	4.3	72	8	282280122	切れ池	山国キレ池2008	4.3	72	8		
282280127	王子ヶ池	山国王子池2026	9.9	276	150	282280127	王子ヶ池	山国王子池2026	9.9	276	150		
282280128	口ノ森池	山国口ノ森2010	7.0	143	50	282280128	口ノ森池	山国口ノ森2010	7.0	143	50		
282280134	新池	屋度鴨ヶ谷735	8.0	60	28	282280134	新池	屋度鴨ヶ谷735	8.0	60	28		
282280140	平池	東古瀬防ノ下453-1	2.6	776	76	282280140	平池	東古瀬防ノ下453-1	2.6	776	76		
282280151	新池	東実東山105-81	5.8	84	37	282280151	新池	東実東山105-81	5.8	84	37		
<u> </u>	<u> </u>	<u> </u>	<u> </u>	<u> </u>	<u> </u>	<u>282280158</u>	<u>更池</u>	<u>沢部北山172-1</u>	<u>3.9</u>	<u>361</u>	<u>27</u>		県水防計画に伴う修正
282280161	大池	大門北池ノ尻311	4.5	478	62	282280161	大池	大門北池ノ尻311	4.5	478	62		
282280166	鳥居池	鳥居操嶋400-1	3.5	400	52	282280166	鳥居池	鳥居操嶋400-1	3.5	400	52		
282280167	貝原池	貝原鍵池356	3.5	848	84	282280167	貝原池	貝原鍵池356	3.5	848	84		
282280168	上池	西垂水中之池111	2.8	517	23	282280168	上池	西垂水中之池111	2.8	517	23		
282280169	下池	西垂水東下り181-1	2.5	578	30	282280169	下池	西垂水東下り181-1	2.5	578	30		
282280170	カセ池	木梨原南山1134-69	3.0	180	14	282280170	カセ池	木梨原南山1134-69	3.0	180	14		
282280172	ミツ池	木梨原南山1134-74	3.5	40	1	282280172	ミツ池	木梨原南山1134-74	3.5	40	1		
<u> </u>	<u> </u>	<u> </u>	<u> </u>	<u> </u>	<u> </u>	<u>282280173</u>	<u>谷池</u>	<u>木梨原南山1134-75</u>	<u>5.5</u>	<u>43</u>	<u>4</u>		県水防計画に伴う修正
<u> </u>	<u> </u>	<u> </u>	<u> </u>	<u> </u>	<u> </u>	<u>282280180</u>	<u>二の谷池</u>	<u>藤田ミトロロ1180</u>	<u>5.2</u>	<u>36</u>	<u>6</u>		
<u> </u>	<u> </u>	<u> </u>	<u> </u>	<u> </u>	<u> </u>	<u>282280181</u>	<u>一ノ谷下池</u>	<u>藤田一ノ谷口1232</u>	<u>8.0</u>	<u>64</u>	<u>10</u>		県水防計画に伴う修正
282280195	熊谷池	喜田熊谷501-1	10.5	111	79	282280195	熊谷池	喜田熊谷501-1	10.5	111	79		
282280196	皿池	喜田皿池505	4.4	59	25	282280196	皿池	喜田皿池505	4.4	59	25		
282280197	中の池	喜田中ノ谷494	4.6	130	69	282280197	中の池	喜田中ノ谷494	4.6	130	69		
282280210	慈丘上池	上三草慈丘120	3.0	15	1	282280210	慈丘上池	上三草慈丘120	3.0	15	1		

【新旧対照表（水防計画）】

＜現　　行＞						＜改　　正　　後＞						＜修正理由＞	
282280211	慈丘下池	上三草慈丘121-1	3.0	10	1	282280211	慈丘下池	上三草慈丘121-1	3.0	10	1	県水防計画に伴う修正	
282280220	谷池	下三草東山10	2.0	20	1	282280220	谷池	下三草東山10	2.0	20	1		
282280221	又池	下三草東山1-82	2.0	15	1	282280221	又池	下三草東山1-82	2.0	15	1		
282280228	奥ノカチ池	牧野奥ノカチ1857	1.7	40	2	282280228	奥ノカチ池	牧野奥ノカチ1857	1.7	40	2		
282280237	小袋池	吉馬小袋谷1849-15	5.0	30	10	282280237	小袋池	吉馬小袋谷1849-15	5.0	30	10		
282280240	曾我新池	曾我鍋子646	6.8	92	44	282280240	曾我新池	曾我鍋子646	6.8	92	44		
282280242	曾我上池	曾我鍋子652	8.1	61	12	282280242	曾我上池	曾我鍋子652	8.1	61	12		
282280246	聖神池	多井田長坂645	6.0	75	33	282280246	聖神池	多井田長坂645	6.0	75	33		
282280260	鷺谷長池	上滝野鷺谷141	6.5	51	51	282280260	鷺谷長池	上滝野鷺谷141	6.5	51	51		
282280261	鷺谷新池	上滝野鷺谷142	9.0	75	19	282280261	鷺谷新池	上滝野鷺谷142	9.0	75	19		
282280262	ヌタバ◇池	下滝野ヌタバ1276-1	9.0	45	16	282280262	ヌタバ◇池	下滝野ヌタバ1276-1	9.0	45	16		
282280263	下滝野明治池	下滝野下ノ山1275-48	10.9	75	93	282280263	下滝野明治池	下滝野下ノ山1275-48	10.9	75	93		
282280268	高倉大池	光明寺奥道通り345	6.8	90	10	282280268	高倉大池	光明寺奥道通り345	6.8	90	10		
282280269	明治池	光明寺丸山320	8.1	71	42	282280269	明治池	光明寺丸山320	8.1	71	42		
282280271	上東谷池	光明寺東名谷63-1	3.2	36	2	282280271	上東谷池	光明寺東名谷63-1	3.2	36	2		
<u>282280272</u>	<u>中ノ池</u>	<u>光明寺名谷327</u>	<u>12.7</u>	<u>112</u>	<u>40</u>	<u> </u>	<u> </u>	<u> </u>	<u> </u>	<u> </u>	<u> </u>		
282280283	皿池	河高市ノ瀬342	7.0	60	106	282280283	皿池	河高市ノ瀬342	7.0	60	106		
<u> </u>	<u> </u>	<u> </u>	<u> </u>	<u> </u>	<u> </u>	<u>282280286</u>	<u>藤五郎池</u>	<u>高岡市坂935-1</u>	<u>2.8</u>	<u>83</u>	<u>27</u>		
282280288	西新池	高岡西山2446-1	3.7	440	60	282280288	西新池	高岡西山2446-1	3.7	440	60		
282280289	西平池	高岡西平池下1768	3.0	388	80	282280289	西平池	高岡西平池下1768	3.0	388	80		
282280290	天神池	高岡天神池西2321	3.3	85	21	282280290	天神池	高岡天神池西2321	3.3	85	21		
282280291	東平池	高岡東平池2034-1	4.1	423	43	282280291	東平池	高岡東平池2034-1	4.1	423	43		
282280292	三谷池	黒谷更池1033	6.3	65	13	282280292	三谷池	黒谷更池1033	6.3	65	13		
282280295	上手ヶ谷上池	黒谷上手ヶ谷北1206-6	2.5	45	1	282280295	上手ヶ谷上池	黒谷上手ヶ谷北1206-6	2.5	45	1		
282280296	神子谷池	黒谷神子谷1210	5.7	45	5	282280296	神子谷池	黒谷神子谷1210	5.7	45	5		
282280297	皿池	黒谷神子谷1212	2.2	38	2	282280297	皿池	黒谷神子谷1212	2.2	38	2		
<u>282280300</u>	<u>新池</u>	<u>秋津タジ1984</u>	<u>5.1</u>	<u>57</u>	<u>6</u>	<u> </u>	<u> </u>	<u> </u>	<u> </u>	<u> </u>	<u> </u>	県水防計画に伴う修正	
282280306	中の池（常田）	秋津西山2007	4.2	82	10	282280306	中の池（常田）	秋津西山2007	4.2	82	10		
282280311	八幡池	秋津前垣2035	4.1	203	12	282280311	八幡池	秋津前垣2035	4.1	203	12	県水防計画に伴う修正	
<u>282280312</u>	<u>寺池</u>	<u>秋津前垣2036</u>	<u>2.4</u>	<u>80</u>	<u>1</u>	<u> </u>	<u> </u>	<u> </u>	<u> </u>	<u> </u>	<u> </u>		
<u>282280313</u>	<u>惣池</u>	<u>秋津池ノ谷2021</u>	<u>5.4</u>	<u>87</u>	<u>5</u>	<u> </u>	<u> </u>	<u> </u>	<u> </u>	<u> </u>	<u> </u>		
282280314	中ノ池	秋津池ノ谷2022	5.7	57	4	282280314	中ノ池	秋津池ノ谷2022	5.7	57	4		
282280315	奥ノ池（古家）	秋津池ノ谷2023	7.9	42	9	282280315	奥ノ池（古家）	秋津池ノ谷2023	7.9	42	9	県水防計画に伴う修正	
282280316	白坂池	秋津池ノ谷2027	3.8	24	3	282280316	白坂池	秋津池ノ谷2027	3.8	24	3		
282280321	片嶋下池	秋津白坂2017	2.9	28	1	282280321	片嶋下池	秋津白坂2017	2.9	28	1		
282280322	馬塚池	秋津白坂2019	3.7	84	4	282280322	馬塚池	秋津白坂2019	3.7	84	4		
282280324	狐谷池	少分谷辻山462-12	12.7	108	33	282280324	狐谷池	少分谷辻山462-12	12.7	108	33		
282280327	口ノ池	少分谷三尾山464-18	13.4	59	15	282280327	口ノ池	少分谷三尾山464-18	13.4	59	15		
282280329	順三池	長貞塩ヶ谷1741	5.0	49	1	282280329	順三池	長貞塩ヶ谷1741	5.0	49	1		
282280348	辻の堂池	天神辻の堂1074	5.0	36	3	282280348	辻の堂池	天神辻の堂1074	5.0	36	3		
282280357	イヤガ池（黒石）	永福イヤガ谷1716	2.8	27	2	282280357	イヤガ池（黒石）	永福イヤガ谷1716	2.8	27	2		
282280365	王子ヶ池	永福王子ノ谷1712	3.9	28	1	282280365	王子ヶ池	永福王子ノ谷1712	3.9	28	1		
282280368	松ヶ谷池	永福岩ヶ谷691	7.1	67	9	282280368	松ヶ谷池	永福岩ヶ谷691	7.1	67	9	県水防計画に伴う修正	
282280371	岩逸池	永福岩ヶ谷729	5.0	47	2	282280371	岩逸池	永福岩ヶ谷729	5.0	47	2		
<u>282280377</u>	<u>西谷大池</u>	<u>永福寺カチ1311</u>	<u>3.8</u>	<u>38</u>	<u>1</u>	<u> </u>	<u> </u>	<u> </u>	<u> </u>	<u> </u>	<u> </u>		

【新旧対照表（水防計画）】

＜現 行＞						＜改 正 後＞						＜修正理由＞
282280387	奥ノ池	永福中ノ池558	5. 2	59	7	282280387	奥ノ池	永福中ノ池558	5. 2	59	7	県水防計画に伴う修正
282280388	藤池	永福藤池1526	4. 6	50	3	282280388	藤池	永福藤池1526	4. 6	50	3	
282280390	池ヶ谷奥池（長谷）	永福畑ヶ谷376	8. 1	67	3	282280390	池ヶ谷奥池（長谷）	永福畑ヶ谷376	8. 1	67	3	
282280393	坊の谷口池（長谷）	永福坊ノ谷173	4. 0	40	3	282280393	坊の谷口池（長谷）	永福坊ノ谷173	4. 0	40	3	
<u>282280398</u>	<u>西池</u>	<u>横谷寛長484-1</u>	<u>4. 4</u>	<u>83</u>	<u>33</u>	<u> </u>	<u> </u>	<u> </u>	<u> </u>	<u> </u>	<u> </u>	
282280399	足笠池	横谷寛長493	3. 9	51	3	282280399	足笠池	横谷寛長493	3. 9	51	3	県水防計画に伴う修正
<u>282280402</u>	<u>茶居池</u>	<u>横谷坂ノ下631-1</u>	<u>2. 7</u>	<u>33</u>	<u>2</u>	<u> </u>	<u> </u>	<u> </u>	<u> </u>	<u> </u>	<u> </u>	
282280406	新池（横谷）	横谷水谷555	5. 0	24	2	282280406	新池（横谷）	横谷水谷555	5. 0	24	2	
282280407	広谷池	横谷水谷557	2. 3	51	2	282280407	広谷池	横谷水谷557	2. 3	51	2	
282280409	五大力池	岩屋イヤノ坂550-3	3. 4	33	1	282280409	五大力池	岩屋イヤノ坂550-3	3. 4	33	1	
282280412	裏池	岩屋柳谷563-2	9. 3	75	29	282280412	裏池	岩屋柳谷563-2	9. 3	75	29	
282280416	池の谷奥池	岡本トノガチ1590	4. 0	30	2	282280416	池の谷奥池	岡本トノガチ1590	4. 0	30	2	
282280420	カイモチ池	岡本赤法師1622	4. 6	60	7	282280420	カイモチ池	岡本赤法師1622	4. 6	60	7	
282280422	池の谷中池	岡本池ノ谷1587	3. 7	36	2	282280422	池の谷中池	岡本池ノ谷1587	3. 7	36	2	
282280425	三昧谷奥池	岡本片山1081-20	5. 3	34	4	282280425	三昧谷奥池	岡本片山1081-20	5. 3	34	4	
282280426	三昧谷口池	岡本片山1081-24	5. 2	55	6	282280426	三昧谷口池	岡本片山1081-24	5. 2	55	6	
282280434	岩ヶ谷池	新定岩ヶ谷1833	3. 1	39	1	282280434	岩ヶ谷池	新定岩ヶ谷1833	3. 1	39	1	
282280439	寺池	新定寺谷854	8. 3	75	5	282280439	寺池	新定寺谷854	8. 3	75	5	
282280443	真谷大池	新定真谷1849	5. 6	55	8	282280443	真谷大池	新定真谷1849	5. 6	55	8	
282280444	真谷奥池	新定真谷1854	4. 8	38	2	282280444	真谷奥池	新定真谷1854	4. 8	38	2	
282280445	真谷口池	新定真谷1857	3. 1	39	2	282280445	真谷口池	新定真谷1857	3. 1	39	2	県水防計画に伴う修正
<u> </u>	<u> </u>	<u> </u>	<u> </u>	<u> </u>	<u> </u>	<u>282280446</u>	<u>西谷池</u>	<u>新定西谷2097</u>	<u>6. 3</u>	<u>72</u>	<u>10</u>	
282280447	小池ヶ谷池	新定大福134	4. 0	23	4	282280447	小池ヶ谷池	新定大福134	4. 0	23	4	
282280452	池の谷口の池	新定池の谷1453	5. 9	27	4	282280452	池の谷口の池	新定池の谷1453	5. 9	27	4	
282280455	田畑池	新定田畑1581	4. 3	52	5	282280455	田畑池	新定田畑1581	4. 3	52	5	
282280456	田畑奥池	新定田畑1585-1	5. 4	71	22	282280456	田畑奥池	新定田畑1585-1	5. 4	71	22	県水防計画に伴う修正
<u> </u>	<u> </u>	<u> </u>	<u> </u>	<u> </u>	<u> </u>	<u>282280464</u>	<u>シダガ谷池</u>	<u>大畑シダガ谷537-19</u>	<u>5. 3</u>	<u>37</u>	<u>3</u>	
<u> </u>	<u> </u>	<u> </u>	<u> </u>	<u> </u>	<u> </u>	<u>282280471</u>	<u>中ノ池</u>	<u>大畑中ノ池1495</u>	<u>8. 5</u>	<u>83</u>	<u>47</u>	
282280474	大峰池	大畑流田398-1	12. 5	80	45	282280474	大峰池	大畑流田398-1	12. 5	80	45	
<u> </u>	<u> </u>	<u> </u>	<u> </u>	<u> </u>	<u> </u>	<u>282280475</u>	<u>イノコ谷池</u>	<u>栄枝イノコ205</u>	<u>4. 5</u>	<u>44</u>	<u>2</u>	
282280480	丈ヶ谷奥池	栄枝丈ヶ谷528-1	5. 3	39	8	282280480	丈ヶ谷奥池	栄枝丈ヶ谷528-1	5. 3	39	8	県水防計画に伴う修正
282280488	初の子池	小沢堂ヶ谷口602	3. 6	51	3	282280488	初の子池	小沢堂ヶ谷口602	3. 6	51	3	
282280489	二番目池	小沢堂ヶ谷口603	7. 9	76	23	282280489	二番目池	小沢堂ヶ谷口603	7. 9	76	23	
282280490	豊年池	小沢堂ヶ谷口604	7. 1	45	8	282280490	豊年池	小沢堂ヶ谷口604	7. 1	45	8	
282280491	三番目池	小沢堂ヶ谷口605	4. 5	54	7	282280491	三番目池	小沢堂ヶ谷口605	4. 5	54	7	
<u>282280501</u>	<u>新池</u>	<u>藪高山590</u>	<u>9. 9</u>	<u>70</u>	<u>25</u>	<u> </u>	<u> </u>	<u> </u>	<u> </u>	<u> </u>	<u> </u>	県水防計画に伴う修正
282280505	笹子谷池	藪山田676	5. 5	46	9	282280505	笹子谷池	藪山田676	5. 5	46	9	
282280510	西ノ池	東垂水石室364-1	1. 8	24	2	282280510	西ノ池	東垂水石室364-1	1. 8	24	2	
282280511	皿池	松沢鯨ヶ谷756-2	6. 3	43	6	282280511	皿池	松沢鯨ヶ谷756-2	6. 3	43	6	
282280518	中之池	厚利鯨ヶ谷546	2. 9	39	2	282280518	中之池	厚利鯨ヶ谷546	2. 9	39	2	
282280530	加東市-876	上久米1693	3. 0	25	2	282280530	加東市-876	上久米1693	3. 0	25	2	
282280537	血の池	喜田467-1	2. 0	25	1	282280537	血の池	喜田467-1	2. 0	25	1	
282280687	南谷池	多井田394	3. 0	25	1	282280687	南谷池	多井田394	3. 0	25	1	
282280688	加東市-1466	稲尾33	3. 0	25	7	282280688	加東市-1466	稲尾33	3. 0	25	7	
282280691	瓢箪池	高岡343	3. 0	25	16	282280691	瓢箪池	高岡343	3. 0	25	16	

＜現 行＞						＜改 正 後＞						＜修正理由＞		
282280732	加東市-464	横谷318	3. 0	25	1	282280732	加東市-464	横谷318	3. 0	25	1			
282281003	加東市-630	天神932	15. 0	80	1	282281003	加東市-630	天神932	15. 0	80	1			
要監視ため池判定基準 【県農政環境部農村環境室所管】 （略）						要監視ため池判定基準 【県農政環境部農村環境室所管】 （略）						大雨警報発表基準に伴う修正	大雨警報発表基準に伴う修正	
第3節 その他（堤高15m以上の農業用ため池・ダム） （略）						第3節 その他（堤高15m以上の農業用ため池・ダム） （略）								
第5章 気象情報等の収集伝達						第5章 気象情報等の収集伝達								
水防に関する気象予報（注意報・警報）並びに洪水予報及び洪水警報等の発表基準は、次のとおりとされている。						水防に関する気象予報（注意報・警報）並びに洪水予報及び洪水警報等の発表基準は、次のとおりとされている。								
第1節 気象注意報・気象警報等（神戸地方気象台発表）						第1節 気象注意報・気象警報等（神戸地方気象台発表）								
1 気象注意報及び気象警報等の発表基準 （R3.6 現在加東市を対象とした発表基準）						1 気象注意報及び気象警報等の発表基準 （R4.5 現在加東市を対象とした発表基準）								
注意報・警報等	基 準 等					注意報・警報等	基 準 等							
大雨注意報	大雨による土砂災害や浸水害が発生するおそれがあると予想したとき	表面雨量指数		7		大雨注意報	大雨による土砂災害や浸水害が発生するおそれがあると予想したとき	表面雨量指数		7				
		土壌雨量指数		99				土壌雨量指数		99				
大雨警報（浸水害）	大雨による重大な土砂災害や浸水害が発生するおそれがあると予想したとき	表面雨量指数		17		大雨警報（浸水害）	大雨による重大な土砂災害や浸水害が発生するおそれがあると予想したとき	表面雨量指数		18				
大雨警報（土砂災害）		土壌雨量指数		135		大雨警報（土砂災害）		土壌雨量指数		135				
大雨特別警報	台風や集中豪雨により数十年に一度の降雨量となる大雨が予想され、若しくは、数十年に一度の強度の台風や同程度の温帯低気圧により大雨になると予想される場合	雨量（50年に一度の値）		3時間雨量132mm以上、48時間雨量363mm以上		大雨特別警報	台風や集中豪雨により数十年に一度の降雨量となる大雨が予想され、若しくは、数十年に一度の強度の台風や同程度の温帯低気圧により大雨になると予想される場合	雨量（50年に一度の値）		3時間雨量132mm以上、48時間雨量363mm以上				
		土壌雨量指数（50年に一度の値）		219				土壌雨量指数（50年に一度の値）		219				
洪水注意報	河川の上流域での大雨や融雪によって下流で生じる増水や氾濫により洪水災害が発生するおそれがあると予想したとき	加古川	複合基準	(37.1、5)		洪水注意報	河川の上流域での大雨や融雪によって下流で生じる増水や氾濫により洪水災害が発生するおそれがあると予想したとき		加古川	複合基準	(37.1、5)			
			水位（板波）	3.50m					加古川	水位（板波）	3.50m			
		東条川	流域雨量指数	19.4					東条川	流域雨量指数	19.4			
			複合基準	(15.5、6)					東条川	複合基準	(15.5、6)			
		千鳥川	流域雨量指数	12.4					千鳥川	流域雨量指数	12.4			
			複合基準	(10.6、5)					千鳥川	複合基準	(10.6、5)			
洪水警報	河川の上流域での大雨や融雪によって下流で生じる増水や氾濫により重大な洪水災害が発生するおそれがあると予想したとき	三草川	流域雨量指数	7.5		洪水警報	河川の上流域での大雨や融雪によって下流で生じる増水や氾濫により重大な洪水災害が発生するおそれがあると予想したとき		三草川	流域雨量指数	7.5			
			複合基準	(7.5、5)					三草川	複合基準	(7.5、5)			
		加古川	複合基準	(42.4、5)					加古川	複合基準	(42.4、5)			
			水位（板波）	4.20m					加古川	水位（板波）	4.20m			
		東条川	流域雨量指数	24.3					東条川	流域雨量指数	24.3			
			流域雨量指数	15.5					東条川	流域雨量指数	15.5			
		千鳥川	複合基準	(11.8、6)					千鳥川	複合基準	(11.8、6)			
			流域雨量指数	9.4					千鳥川	流域雨量指数	9.4			
		三草川	流域雨量指数	9.4					三草川	流域雨量指数	9.4			
			複合基準	(9.3、6)					三草川	複合基準	(9.3、6)			

【新旧対照表（水防計画）】				＜現 行＞				＜改 正 後＞				＜修正理由＞														
記録的短時間 大雨情報		大雨警報が発表されているときに、数 年に1回程度発生する激しい短時間の 大雨を観測、又は解析したとき		県南部において1時間雨量がアメダス若 しくは解析雨量で110mmを超えた場合				記録的短時間 大雨情報		大雨警報が発表されているときに、数 年に1回程度発生する激しい短時間の 大雨を観測、又は解析したとき		県南部において1時間雨量がアメダス若 しくは解析雨量で110mmを超えた場合														
備考(1) 複合基準は、流域雨量指数と表面雨量指数の組み合わせによる基準値。 (2) 表面雨量指数は、降雨による浸水害のリスクの高まりを把握するための指標で、降った雨が地 中にしみ込まずに、どれだけ地表面に溜まっているかを示す指数。 (3) 土壌雨量指数は、降雨による土災害発生の危険性を示す指標で土壌中に貯まっている雨水の量 を示す指数。 (4) 流域雨量指数は、降雨による洪水災害発生の危険性を示す指標で、対象となる地域・時刻に存 在する流域の雨水の量を示す指数。								備考(1) 複合基準は、流域雨量指数と表面雨量指数の組み合わせによる基準値。 (2) 表面雨量指数は、降雨による浸水害のリスクの高まりを把握するための指標で、降った雨が地 中にしみ込まずに、どれだけ地表面に溜まっているかを示す指数。 (3) 土壌雨量指数は、降雨による土災害発生の危険性を示す指標で土壌中に貯まっている雨水の量 を示す指数。 (4) 流域雨量指数は、降雨による洪水災害発生の危険性を示す指標で、対象となる地域・時刻に存 在する流域の雨水の量を示す指数。																		
2 土砂災害警戒情報の発表基準（県・神戸地方気象台共同発表）（略）								2 土砂災害警戒情報の発表基準（県・神戸地方気象台共同発表）（略）																		
第2～7節（略）								第2～7節（略）																		
第6章 雨量及び水位の観測所								第6章 雨量及び水位の観測所																		
加古川水系における雨量観測所及び水位観測所は、次のとおり設置されている。								加古川水系における雨量観測所及び水位観測所は、次のとおり設置されている。																		
1 雨量の観測所（略）								1 雨量の観測所（略）																		
2 水位の観測所								2 水位の観測所																		
(1) 国土交通省（姫路河川国道事務所）所管								(1) 国土交通省（姫路河川国道事務所）所管																		
観測所名		河川名	所 在 地	水 位 設 定（m）				観測所名		河川名	所 在 地	水 位 設 定（m）				観測所名		河川名	所 在 地	水 位 設 定（m）						
				水防団 待機 (通報)	氾濫 注意 (警戒)	避難 判断	氾濫 危険 (危険)					水防団 待機 (通報)	氾濫 注意 (警戒)	避難 判断	氾濫 危険 (危険)					水防団 待機 (通報)	氾濫 注意 (警戒)	避難 判断	氾濫 危険 (危険)			
谷川		篠山川	丹波市山南町谷川	2.50	3.70	—	—	谷川		篠山川	丹波市山南町谷川	2.50	3.70	—	—	谷川		篠山川	丹波市山南町谷川	2.50	3.70	—	—			
船町		加古川	西脇市黒田庄町船町	1.50	3.00	—	—	船町		加古川	西脇市黒田庄町船町	1.50	3.00	—	—	船町		加古川	西脇市黒田庄町船町	1.50	3.00	—	—			
板波		加古川	西脇市高松町中川原	2.00	3.50	4.20	5.00	板波		加古川	西脇市高松町中川原	2.00	3.50	4.20	5.00	板波		加古川	西脇市高松町中川原	2.00	3.50	4.20	5.00			
大門		加古川	大門	0.00	1.50	—	—	大門		加古川	大門	—	—	—	—	大門		加古川	大門	—	—	—	—			
古川第二		東条川	小野市久保木町	1.00	1.90	—	—	古川第二		東条川	小野市久保木町	1.00	1.90	—	—	古川第二		東条川	小野市久保木町	1.00	1.90	—	—			
(2) 県土整備部（加東・丹波土木事務所）所管								(2) 県土整備部（加東・丹波土木事務所）所管								(2) 県土整備部（加東・丹波土木事務所）所管										
観測所名		河川名	所 在 地	水 位 設 定（m）					観測所名		河川名	所 在 地	水 位 設 定（m）					観測所名		河川名	所 在 地	水 位 設 定（m）				
				水防団 待機 (通報)	氾濫 注意 (警戒)	避難 判断	氾濫 危険 (危険)	—					水防団 待機 (通報)	氾濫 注意 (警戒)	避難 判断	氾濫 危険 (危険)	—					水防団 待機 (通報)	氾濫 注意 (警戒)	避難 判断	氾濫 危険 (危険)	—
吉井	上流	東条川	吉井	1.50	2.00	3.90	3.90	—	吉井	上流	東条川	吉井	1.50	2.00	3.30	3.90	4.77	吉井	上流	東条川	吉井	1.50	2.00	3.30	3.90	4.77
	下流					4.40	4.40	—							3.70	4.40	5.79							3.70	4.40	5.79
家原		千鳥川	家原	1.40	2.30	2.70	3.10	—	家原		千鳥川	家原	1.40	2.30	2.70	3.10	4.17	家原		千鳥川	家原	1.40	2.30	2.70	3.10	4.17
上戸 田	上流	加古川	西脇市上戸田	2.90	3.90	4.60	4.60	—	上戸 田	上流	加古川	西脇市上戸田	2.90	3.90	3.90	4.60	7.85	上戸 田	上流	加古川	西脇市上戸田	2.90	3.90	3.90	4.60	7.85
	下流					5.00	5.00	—							4.30	5.00	5.72							4.30	5.00	5.72
西脇		杉原川	西脇市小坂町宮ノ前	2.30	3.10	3.10	3.80	—	西脇		杉原川	西脇市小坂町宮ノ前	2.30	3.10	3.10	3.80	4.87	西脇		杉原川	西脇市小坂町宮ノ前	2.30	3.10	3.10	3.80	4.87
中町		杉原川	多可郡多可町中区中村	2.10	2.50	2.50	2.90	—	中町		杉原川	多可郡多可町中区中村	2.10	2.50	2.50	2.90	4.03	中町		杉原川	多可郡多可町中区中村	2.10	2.50	2.50	2.90	4.03
																水位設定がなくなっていることによる修正										
																県水防計画に伴う追記										
																県水防計画に伴う追記										
																県水防計画に伴う追記										
																県水防計画に伴う追記										

＜現　　行＞									＜改　　正　　後＞									＜修正理由＞	
下野間	上流	野間川	多可郡多可町八千代区下野間	1.60	2.00	2.00	2.70	――	下野間	上流	野間川	多可郡多可町八千代区下野間	1.60	2.00	2.00	2.70	<u>3.58</u>		
	下流				2.30	2.80	3.40	――						2.30	2.80	3.40	<u>4.31</u>		
本郷		加古川	丹波市氷上町本郷	2.30	3.30	3.50	4.60	――	本郷		加古川	丹波市氷上町本郷	2.30	3.30	3.50	4.60	<u>6.04</u>	県水防計画に伴う追記	
西中		加古川	丹波市氷上町氷上	1.90	2.80	――	――	――	西中		加古川	丹波市氷上町氷上	1.90	2.80	――	――	<u>――</u>		
青垣		加古川	丹波市青垣町佐治	1.30	1.60	――	――	――	青垣		加古川	丹波市青垣町佐治	1.30	1.60	――	――	<u>――</u>	県水防計画に伴う追記	
上成松		葛野川	丹波市氷上町上成松	2.20	2.80	3.20	3.40	――	上成松		葛野川	丹波市氷上町上成松	2.20	2.80	3.20	3.40	<u>3.89</u>		
篠山		篠山川	丹波篠山市糯ヶ坪	1.80	2.50	3.00	3.50	――	篠山		篠山川	丹波篠山市糯ヶ坪	1.80	2.50	3.00	3.50	<u>4.89</u>	県水防計画に伴う追記	
東本荘		篠山川	丹波篠山市東本荘	<u>2.20</u>	<u>2.80</u>	――	――	――	東本荘		篠山川	丹波篠山市東本荘	<u>2.10</u>	<u>2.60</u>	――	――	<u>――</u>		
今田		東条川	丹波篠山市今田町市原	2.00	2.40	2.50	2.90	――	今田		東条川	丹波篠山市今田町市原	2.00	2.40	2.50	2.90	<u>3.77</u>		
宮田		宮田川	丹波篠山市宮田	2.70	3.20	3.30	3.60	――	宮田		宮田川	丹波篠山市宮田	2.70	3.20	3.30	3.60	<u>3.91</u>	県水防計画に伴う追記	
小南		柏原川	丹波市柏原町柏原	1.50	1.80	1.90	2.10	――	小南		柏原川	丹波市柏原町柏原	1.50	1.80	1.90	2.10	<u>3.10</u>		
高谷川上流		高谷川	丹波市氷上町稲継	1.40	2.00	2.20	2.70	――	高谷川上流		高谷川	丹波市氷上町稲継	1.40	2.00	2.20	2.70	<u>3.28</u>	県水防計画に伴う追記	
第 7 章　施設等の監視																			
第 1 節　施設等の監視　（略）																			
第 2 節　重要水防箇所等の巡視																			
水防状況等を把握するため必要があると認めるときは、職員又は消防団により重要水防箇所及び危険が予想される箇所等を <u>巡回</u> するものとする。																			
<u>また、次の状態に注意し、異常を発見したときは、自身の安全及び避難を優先して水防作業を実施するとともに、加東土木事務所長及び河川管理者に報告するものとする。</u>																			
<u>(1) 堤防から水があふれるおそれのある箇所の水位の上昇</u>																			
<u>(2) 堤防の上端の亀裂又は沈下</u>																			
<u>(3) 川側堤防斜面で水当たりの強い場所の亀裂又は欠け崩れ</u>																			
<u>(4) 居住地側堤防斜面の漏水又は飽水による亀裂及び欠け崩れ</u>																			
<u>(5) 排水門・取水門・閘門の両軸又は底部よりの漏水と扉の閉まり具合</u>																			
<u>(6) 橋梁その他の構造物と堤防との取り付け部分の異常</u>																			
第 8 章　水防活動																			
第 1 節　水防作業																			
市長は、水防作業を必要とする異常事態が発生したときは、被害を未然に防止し、又は被害の拡大を防ぐため、堤防の構造、流速、護岸、浸水域及び近接地域の状態等を考慮して最も適切な工法を選択し実施するものとする。 <u>ただし、安全が確保できないと判断した場合はこの限りではない。</u>																			
<u>また、平常時から水防実施関係者に水防工法等を習熟させ、出水時においても最も適切な作業が即時に実施できるよう努める。</u>																			
<u>(1) 必要と認められる区域内の住民等に直ちに警戒区域から避難し、急いで安全な場所に避難するよう指示又は命令する。</u>																			
<u>(2) 管轄区域内の監視、警戒を行うとともに、必要に応じ、堤防上に土のうを積むなど、被害を未然に防止軽減する作業や水門等の施設管理者への連絡、通報を行う。</u>																			
<u>(3) 水防に必要な資機材の点検整備を行う。</u>																			
県水防計画に伴う追記																			

				<p><u>(4) 水門又は閘門等の遅滞のない操作及び施設管理者に対する操作の支援を行う。</u></p> <p><u>(5) 他の水防管理団体への協力及び応援を行う。</u></p>																									
				<p>第2節 緊急通行</p> <p>1 緊急通行</p> <p><u>水防のため緊急の必要がある場所に赴くときは、消防団長、消防団員及び消防機関に属する者並びに市長から委任を受けた者は、一般交通の用に供しない通路又は公共の用に供しない空地及び水面を通行することができる。</u></p> <p>2 損失補償</p> <p><u>市は、緊急通行の権限を行使することにより損失を受けた者に対し、時価によりその損失を補償するものとする。</u></p>																									
				<p>第3節 警戒区域の指定</p> <p><u>水防上緊急の必要がある場所においては、消防団長、消防団員又は消防機関に属する者は、警戒区域を設定し、水防関係者以外の者に対して、その区域への立ち入りを禁止し、若しくは制限し、又はその区域からの退去を命ずることができるものとする。</u></p> <p><u>また、消防団長、消防団員又は消防機関に属する者がいないとき、又はこれらの者の要求があったときは、警察官は、消防団長、消防団員又は消防機関に属する者の職権を行うことができるものとする。</u></p>																									
<p>第8章 避難のための立退き （略）</p> <p>第9章 水防信号 （略）</p> <p>第10章 水防関連施設</p> <p>水防上必要な設備等として防災備蓄倉庫、量水標、雨量計、風速計及び通信機器等を市地域防災計画と整合を図り、計画的な整備・確保に努める。</p> <p>なお、ため池の管理者は、ため池水防上の必要に応じて所要の器具、資材を備えておくものとする。市内における水防関連施設にあつてはテレメータによる雨量、水位観測所を除き次のように配備されている。</p>				章のずれ																									
<p>1 水防倉庫等</p> <p>(1) 市防災備蓄倉庫及び車庫</p> <table><tr><th>名 称</th><th>位 置</th><th>名 称</th><th>位 置</th></tr><tr><td>中央防災備蓄倉庫</td><td>社 66 番地 1</td><td>旧滝野庁舎車庫</td><td>下滝野 1269 番地 2</td></tr><tr><td>社地区防災備蓄倉庫</td><td>家原 12 番地 35</td><td>上滝野防災備蓄倉庫</td><td>上滝野 1167 番地 5</td></tr><tr><td>福田地区防災備蓄倉庫</td><td>沢部 613 番地 5</td><td>滝野南防災備蓄倉庫</td><td>高岡 1013 番地 1</td></tr><tr><td>米田地区防災備蓄倉庫</td><td>上久米 253 番地 10</td><td>北野防災備蓄倉庫</td><td>北野 791 番地</td></tr><tr><td>上福田地区防災備蓄倉庫</td><td>上三草 985 番地 2</td><td>旧東条庁舎車庫</td><td>天神 125 番地</td></tr></table>				名 称		位 置	名 称	位 置	中央防災備蓄倉庫	社 66 番地 1	旧滝野庁舎車庫	下滝野 1269 番地 2	社地区防災備蓄倉庫	家原 12 番地 35	上滝野防災備蓄倉庫	上滝野 1167 番地 5	福田地区防災備蓄倉庫	沢部 613 番地 5	滝野南防災備蓄倉庫	高岡 1013 番地 1	米田地区防災備蓄倉庫	上久米 253 番地 10	北野防災備蓄倉庫	北野 791 番地	上福田地区防災備蓄倉庫	上三草 985 番地 2	旧東条庁舎車庫	天神 125 番地	章のずれ
名 称	位 置	名 称	位 置																										
中央防災備蓄倉庫	社 66 番地 1	旧滝野庁舎車庫	下滝野 1269 番地 2																										
社地区防災備蓄倉庫	家原 12 番地 35	上滝野防災備蓄倉庫	上滝野 1167 番地 5																										
福田地区防災備蓄倉庫	沢部 613 番地 5	滝野南防災備蓄倉庫	高岡 1013 番地 1																										
米田地区防災備蓄倉庫	上久米 253 番地 10	北野防災備蓄倉庫	北野 791 番地																										
上福田地区防災備蓄倉庫	上三草 985 番地 2	旧東条庁舎車庫	天神 125 番地																										
				<p>第9章 避難のための立退き （略）</p> <p>第10章 水防信号 （略）</p> <p>第11章 水防関連施設</p> <p>水防上必要な設備等として防災備蓄倉庫、量水標、雨量計、風速計及び通信機器等を市地域防災計画と整合を図り、計画的な整備・確保に努める。</p> <p>なお、ため池の管理者は、ため池水防上の必要に応じて所要の器具、資材を備えておくものとする。市内における水防関連施設にあつてはテレメータによる雨量、水位観測所を除き次のように配備されている。</p>	章のずれ																								
<p>1 水防倉庫等</p> <p>(1) 市防災備蓄倉庫及び車庫</p> <table><tr><th>名 称</th><th>位 置</th><th>名 称</th><th>位 置</th></tr><tr><td>中央防災備蓄倉庫</td><td>社 66 番地 1</td><td>旧滝野庁舎車庫</td><td>下滝野 1269 番地 2</td></tr><tr><td>社地区防災備蓄倉庫</td><td>家原 12 番地 35</td><td>上滝野防災備蓄倉庫</td><td>上滝野 1167 番地 5</td></tr><tr><td>福田地区防災備蓄倉庫</td><td>沢部 613 番地 5</td><td>滝野南防災備蓄倉庫</td><td>高岡 1013 番地 1</td></tr><tr><td>米田地区防災備蓄倉庫</td><td>上久米 253 番地 10</td><td>北野防災備蓄倉庫</td><td>北野 791 番地</td></tr><tr><td>上福田地区防災備蓄倉庫</td><td>上三草 985 番地 2</td><td>旧東条庁舎車庫</td><td>天神 125 番地</td></tr></table>				名 称	位 置	名 称	位 置	中央防災備蓄倉庫	社 66 番地 1	旧滝野庁舎車庫	下滝野 1269 番地 2	社地区防災備蓄倉庫	家原 12 番地 35	上滝野防災備蓄倉庫	上滝野 1167 番地 5	福田地区防災備蓄倉庫	沢部 613 番地 5	滝野南防災備蓄倉庫	高岡 1013 番地 1	米田地区防災備蓄倉庫	上久米 253 番地 10	北野防災備蓄倉庫	北野 791 番地	上福田地区防災備蓄倉庫	上三草 985 番地 2	旧東条庁舎車庫	天神 125 番地		
名 称	位 置	名 称	位 置																										
中央防災備蓄倉庫	社 66 番地 1	旧滝野庁舎車庫	下滝野 1269 番地 2																										
社地区防災備蓄倉庫	家原 12 番地 35	上滝野防災備蓄倉庫	上滝野 1167 番地 5																										
福田地区防災備蓄倉庫	沢部 613 番地 5	滝野南防災備蓄倉庫	高岡 1013 番地 1																										
米田地区防災備蓄倉庫	上久米 253 番地 10	北野防災備蓄倉庫	北野 791 番地																										
上福田地区防災備蓄倉庫	上三草 985 番地 2	旧東条庁舎車庫	天神 125 番地																										

【新旧対照表（水防計画）】

＜現　　行＞

[illegible]

<改 正 後>

＜修正理由＞

鴨川地区防災備蓄 倉庫			下鴨川 209 番地 1														
品名 倉庫名		エンジンカッター	チェーンソー	かすがい	オノ	カナヅチ	カマ	カラーコーン	カラーバー	クギ (kg)	コードリール	ジョレン	スコップ	ナタ	ツルハシ	ノコギリ	ボール
中央		3	3	50	8	33	42	108	100	315	40	59	63	8	55	10	10
社		2	2	70	10		30			50	2	50	80	10	50	20	9
福田		2	2	100	10		30			50	3	50	80	10	50	20	10
米田		2	2	100	10		30			50	2	49	80	10	50	20	10
上福田		2	2	100	10		30			50	2	50	80	10	50	20	10
鴨川		2	2	100	10		30			50	2	49	95	10	49	20	10
旧滝野		1	1		6	10	9	8	3	12	1	15	15	6	15	5	5
上滝野				100		4				10		17	20	5	5	4	10
滝野南					2	6	2			20		17	25	4	11	3	
北野				100		5				10		20	20	5	5	5	10
旧東条		1	1		6	10	6	22	10	15	1	14	15	3	15	4	4

資機材の修正

品名 倉庫名		タコツチ	ペンチ	ハンマー	脚立	掛矢	バケツ	バリケード	ブルーシート	ヘルメット	――	トラロープ (m)	一輪車	回転灯	拡声器	空気入れ
中央			11	10	4	17	89	40	76	95	――	――	10	8	18	3
社		10	20	9		30			45	150		1,000	10			1
福田		10	18	10		30			51	151		1,000	10			1
米田		10	20	10		30			52	150		1,000	10			1
上福田		10	20	10		30			51	150		1,000	10			1
鴨川		10	20	10		30			50	150		1,000	10			1
旧滝野			5	6		5	30	8	25	32			6			
上滝野			6	4		4		17	7	50		200	3			
滝野南				5	1	14	100	11	40			50	3			
北野			10	5		5		10	20	36			3			1
旧東条			4	4		4	27	3	40				4			

資機材の修正

品名 倉庫名	鋼杭	木杭	針金 (110 m)	竹籠	土嚢	水土嚢	土嚢袋 (袋)	土嚢袋 (1 t)	投光器	発電機	番線	番線切り	携帯投光器	台車	農業用フォーク
-----------	----	----	------------	----	----	-----	---------	-----------	-----	-----	----	------	-------	----	---------

【新旧対照表（水防計画）】

＜現 行＞															
中央	<u>120</u>	<u>73</u>	<u>12</u>	3	<u>1,200</u>	<u>300</u>	<u>4,698</u>		<u>17</u>	4	<u>600</u>	1	2	11	15
社	200	<u>200</u>	4		900		<u>413</u>		9	2			1	5	
福田	200	200	4		550		<u>1580</u>		10	2			1	5	
米田	200	200	4		630		<u>154</u>		10	2			1	5	
上福田	200	<u>170</u>	4		910		<u>668</u>		9	2			1	5	
鴨川	200	200	4		400		<u>1400</u>		10	2			1	5	
旧滝野	<u>75</u>	<u>30</u>	1	—		100	<u>763</u>		2	1	200	—		1	
上滝野	<u>50</u>		<u>10</u>		<u>490</u>	<u>80</u>	<u>800</u>	<u>25</u>			200	2	1	2	
滝野南	50	<u>400</u>	2		<u>1,100</u>	50	<u>1,400</u>	<u>25</u>			200	5			
北野	60	30	<u>10</u>			80	<u>1,000</u>	<u>20</u>			200	<u>2</u>		2	
旧東条	45	31	1	2	<u>100</u>	100	<u>2,400</u>		1	1	<u>400</u>			1	

品名 倉庫名	ジャッキ	ストーブ	トイレ (車椅子対応)	トイレ (洋式)	トイレ (和式)	トイレ (電動式)	テント (トイレ用)	テント	寝袋	懐中電灯	ヘッドライト	ポリタンク	オイルブロッター	竹ぼうき
中央	6	3	2	5	5	3	1	4	4	<u>36</u>	<u>36</u>	18	<u>250</u>	2
社											15			2
福田											8			2
米田											15			2
上福田								1			14			2
鴨川											10			2
旧滝野	1	-								<u>22</u>			200	
上滝野											20			
滝野南													<u>100</u>	
北野														1
旧東条	1	3										2	<u>100</u>	

品名 倉庫名	カッパ	予備燃料 (ガソリン)	予備燃料 (混合油)	オイル 40缶	誘導棒	救命胴衣	
中央	<u>30</u>	18	10		<u>17</u>	<u>15</u>	<u> </u>
社		10	5	<u> </u>		10	
福田		10	5	<u>2</u>		10	
米田		10	5	1		5	
上福田		10	5	2		5	
鴨川		10	5	<u>2</u>		5	
旧滝野	<u>15</u>	18	10	<u> </u>	<u>10</u>	<u>10</u>	
上滝野						<u>30</u>	<u> </u>
滝野南							
北野							

＜改 正 後＞															＜修正理由＞	
中央	179	103	13	3	200	265	3,601		36	4	800	1		2	15	資機材の修正
社	200	217	4		900		421		9	2				1		
福田	200	200	4		550		1,587		10	2				1		
米田	200	200	4		630		366		10	2				1		
上福田	200	200	4		910		400		9	2				1		
鴨川	200	200	4		400		1700		10	2				1		
旧滝野	50	43	1	2		100			2	1	200	1				
上滝野	47		8		480	83	1,246	55			200	2		1		
滝野南	50	347	2			50	2,053	50			335	5				
北野	60	30	9			80	820	50			200	1				
旧東条	45	31	1	2	400	100	15,998		1	1	136					

品名 倉庫名	ジャッキ	ストーブ	トイレ (車椅子対応)	トイレ (洋式)	トイレ (和式)	トイレ (電動式)	テント (トイレ用)	テント	寝袋	懐中電灯	ヘッドライト	ポリタンク	オイルブロッター	竹ぼうき
中央 社	6	3	2	5	5	3	1	4	4	<u>58</u>	<u>13</u>	18	<u>200</u>	2
福田											15			2
米田											8			2
上福田								1			15			2
鴨川											14			2
旧滝野	1	<u>4</u>								<u>19</u>	10		200	2
上滝野											20			
滝野南													<u>94</u>	
北野														1
旧東条	1	3										2	<u>93</u>	

品名 倉庫名	カンパ	予備燃料 (ガソリン)	予備燃料 (混合油)	オイル (<u>0</u>)	誘導棒	救命胴衣 (<u>大</u>)	救命胴衣 (<u>小</u>)
中央	<u>111</u>	18	10	<u>6</u>	<u>6</u>	<u>18</u>	<u>6</u>
社		10	5	<u>4</u>		10	
福田		10	5	<u>4</u>		10	
米田		10	5	<u>4</u>		5	
上福田		10	5	<u>8</u>		5	
鴨川		10	5	<u>4</u>		5	
旧滝野	<u>31</u>	18	10	<u>4</u>	—	—	
上滝野						<u>25</u>	<u>6</u>
滝野南							
北野							

＜現行＞										＜改正後＞										＜修正理由＞									
旧東条 5 20 10 1 10										旧東条 20 10 4																			
(2) 加東土木事務所（略） 2・3（略）																													
第 11 章 輸送の確保（略）										第 12 章 輸送の確保（略）										章のずれ									
第 12 章 決壊の通報及び決壊後の処置（略）										第 13 章 決壊の通報及び決壊後の処置（略）										章のずれ									
第 13 章 関係団体との相互協力と応援（略）										第 14 章 関係団体との相互協力と応援（略）										章のずれ									
第 14 章 水防記録及び報告										第 15 章 水防記録及び報告										章のずれ									
第 1 節 水防記録										第 1 節 水防記録																			
市長は、次の水防記録を作成し、保管する。 (1)～(14)（略） _____ _____										市長は、次の水防記録を作成し、保管する。 (1)～(14)（略） (15)法第 34 条第 1 項の水防協議会の設置 (16)法第 32 条の 2 水防訓練の概要										県水防計画に伴う追記									
第 2 節 報告										第 2 節 報告																			
1 知事への報告 市長は、次の事項を河川に関しては加東土木事務所長を経由し、ため池に関しては、加古川流域土地改良事務所長を経由し、知事に対し 10 日以内に報告するものとする。 (1) 前節の(1)、(4)、(5)、(8)、(11)、及び(12)_____の事項 (2)（略）										1 知事への報告 市長は、次の事項を河川に関しては加東土木事務所長を経由し、ため池に関しては、加古川流域土地改良事務所長を経由し、知事に対し 3 日以内に報告するものとする。 (1) 前節の(1)、(4)、(5)、(8)、(11)、_____(12)及び(15)の事項 (2)（略）										県水防計画に伴う修正									
2 土木事務所長等への報告 市長は、次の事項についてその都度報告するものとする。 (1) 水防団待機（通報）水位____、はん濫注意（警戒）水位____、避難判断（特別警戒）水位又は最高水位に達したとき及びはん濫注意（警戒）水位_____から減水したとき (2)（略） 3・4（略）										2 土木事務所長等への報告 市長は、次の事項についてその都度報告するものとする。 (1) 水防団待機____水位（通報水位）、氾濫 注意____水位（警戒水位）、避難判断____水位又は最高水位に達したとき及び氾濫 注意____水位（警戒水位）から減水したとき (2)（略） 3・4（略）										県水防計画に伴う修正									
第 15 章 水防通信（略）										第 16 章 水防通信（略）										章のずれ									
第 16 章 住民に対する周知										第 17 章 住民に対する周知										章のずれ									
第 1 節 周知事項（略）										第 1 節 周知事項（略）																			
第 2 節 周知方法										第 2 節 周知方法																			
周知の内容により適切と認められるものを用いて行う。 (1)～(6)（略） (7) サイレン、半鐘（特に緊急を要するとき）										周知の内容により適切と認められるものを用いて行う。 (1)～(6)（略） (7) サイレン等_____（特に緊急を要するとき）										字句の修正									

(8) ~ (12) (略)

章のずれ

章のずれ

第2節 身分証明書（証票）

法第49条第2項の規定により水防計画を作成するために必要な土地に立ち入る場合において提示する身分を示す証票は、次に定めるものとし、関係人の請求があったときはこれを提示するものとする。

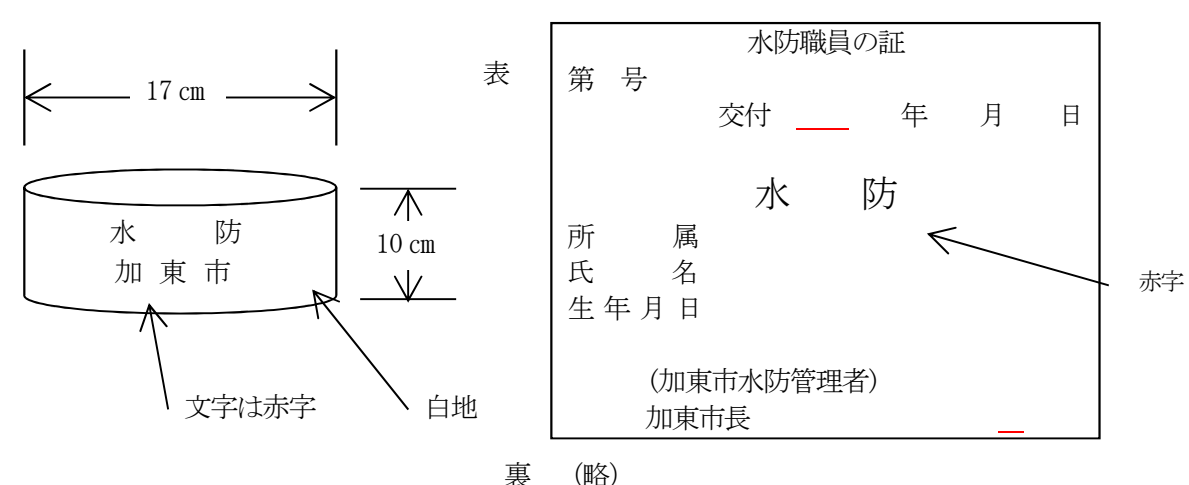

字句の削除

押印省略及びデジタル化による削除

章のずれ

第1節 費用負担 (略)

第2節 公用負担

- 1 公用負担権限 (略)
- 2 公用負担命令権限証

法第 28 条の規定により公用負担を命じようとする市長又は消防団長は、その身分を示す証明書を、水防管理者から委任を受けた者は、公用負担命令権限証を携行し、必要ある場合にはこれを提示する。

水防法第 28 条第 2 項に基づ
く字句の修正

第 号

公用負担命令権限証

＜現 行＞		＜改 正 後＞		＜修正理由＞
<div>職名 氏名 上記の者に〇〇区域における水防法（昭和 24 年法律第 193 号）第28条第<u>1</u>項で規定する権限の行使を委任したことを証明する。 年 月 日 __加東市水防管理者__ 加 東 市 長 加東市消防団長</div>		<div>職名 氏名 上記の者に〇〇区域における水防法（昭和 24 年法律第 193 号）第28条第<u>2</u>項で規定する権限の行使を委任したことを証明する。 年 月 日 __<u>(加東市水防管理者)</u>__ 加 東 市 長</div>		字句の修正 水防法第 28 条第 2 項に基づく字句の修正
<div>3 公用負担命令書 法第28条第 1 項に規定により公用負担の権限を行使しようとするときは、原則として次に示す公用負担命令書 2 通を作成して、その 1 通を目的物所有者、管理者又はこれに準ずる者に<u>手渡さなければならない。</u></div>		<div>3 公用負担命令書 法第28条<u>の</u> 規定により公用負担の権限を行使しようとする<u>者</u> は、原則として次に示す公用負担命令書 2 通を作成して、その 1 通を目的物所有者、管理者又はこれに準ずる者に<u>交付するものとする。</u></div>		県水防計画に伴う修正
<div>第 号 公用負担命令書 目的物 水防法（昭和 24 年法律第 193 号）第28条第<u>1</u>項の規定により使用（収用・処分）します。 年 月 日 様 加東市水防管理者 加 東 市 長 加東市消防団長</div>		<div>第 号 公用負担命令書 目的物 水防法（昭和 24 年法律第 193 号）第28条<u>の</u>規定により使用（収用・処分）します。 年 月 日 様 加東市水防管理者 加 東 市 長 加東市消防団長</div>		水防法第 28 条に基づく字句の削除 押印省略及びデジタル化による削除
<div><hr/><hr/><hr/></div>		<div>4 損失補償 <u>市は、公用負担の権限を行使することにより損失を受けた者に対し、時価によりその損失を補償するものとする。</u></div>		県水防計画に伴う追記
<div>第 20 章 水防計画及び水防訓練 1 水防計画 (1) 市長は、法第 32 条第 1 項の規定に基づき、県の水防計画に応じた水防計画を定めるとともに、毎年検討を加え、必要があると認めるときは、これを変更するものとする。ただしいずれも、あらかじめ防災会議に諮るとともに加東土木事務所長等に協議をしなければならない。 (2) （略） 2 水防訓練 水防作業は、暴風雨の最中にしかも夜間に行うような場合もあるので、作業時に混乱をきたさないように次の事項等に留意して、充分訓練を行うものとし、実施に当たっては、特に地元住民の参加を得て水防思想の高揚に努める。 (1)～(5) （略） <hr/> (6) 避難、立退き</div>		<div>第 21 章 水防計画及び水防訓練 1 水防計画 (1) 市長は、法<u>第 33 条</u> の規定に基づき、県の水防計画に応じた水防計画を定めるとともに、毎年検討を加え、必要があると認めるときは、これを変更するものとする。ただしいずれも、あらかじめ防災会議に諮るとともに加東土木事務所長等に協議をしなければならない。 (2) （略） 2 水防訓練 水防作業は、暴風雨の最中にしかも夜間に行うような場合もあるので、作業時に混乱をきたさないように次の事項等に留意して、充分訓練を行うものとし、実施に当たっては、特に地元住民の参加を得て水防思想の高揚に努める。 (1)～(5) （略） <u>(6) 排水門・取水門、角落しの操作</u> <u>(7) 避難、立退き</u></div>		章のずれ 水防法第 33 条に基づく字句の修正 県水防計画に伴う追記 数字のずれ

(7) その他地区の特異性

1・2 (略)

3 重要水防箇所等位置図（国管理）

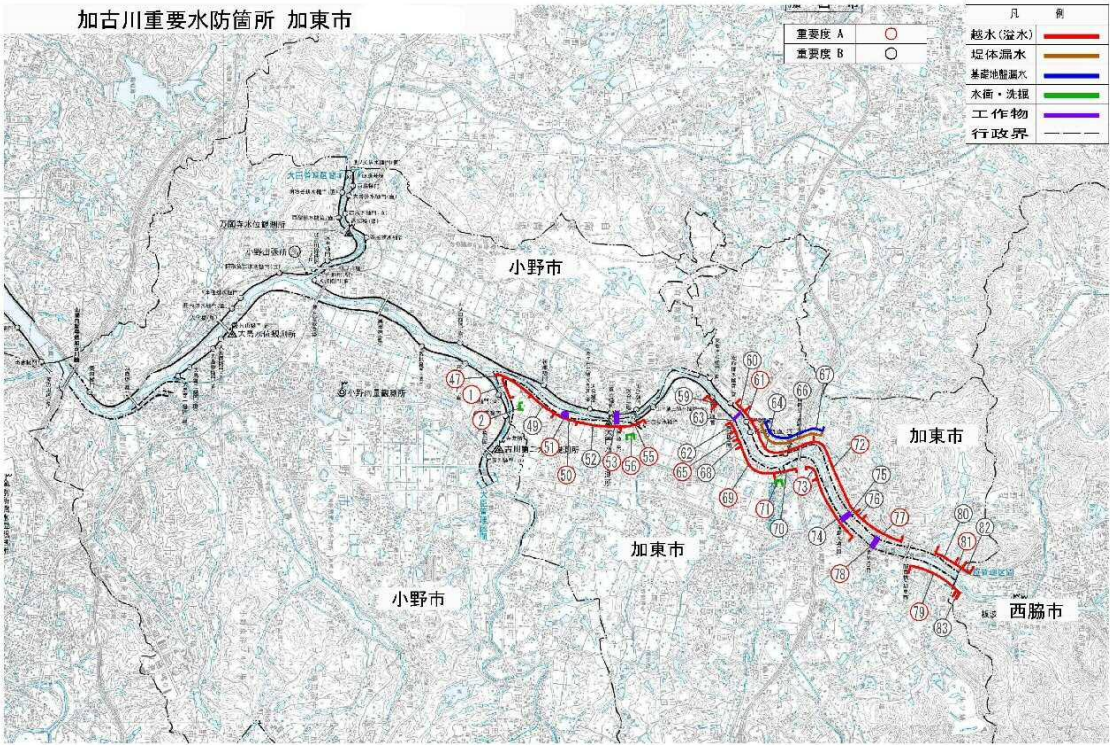

3 重要水防箇所等位置図（県管理） (略)

(8) その他地区の特異性

1・2 (略)

3 重要水防箇所等位置図（国管理）

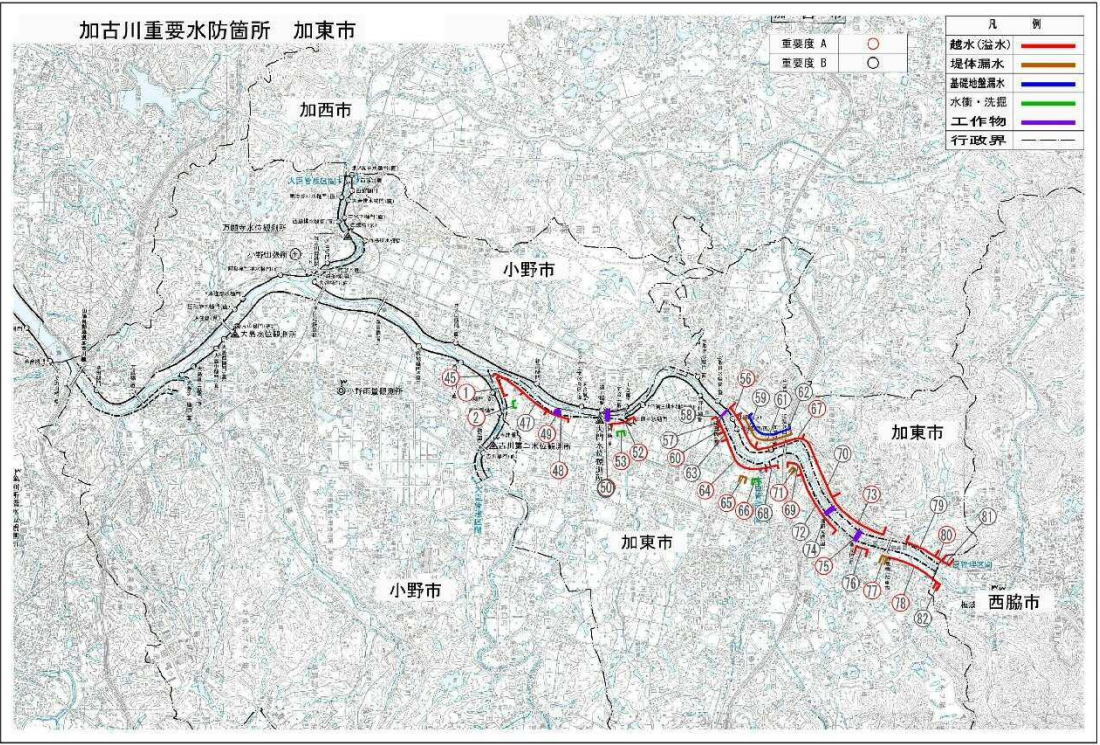

3 重要水防箇所等位置図（県管理） (略)

加古川・揖保川水防協議会資料に伴う修正

土砂災害警戒区域の追加に伴う地図の修正

4 土砂災害警戒区域位置図 ①



4 土砂災害警戒区域位置図 ①

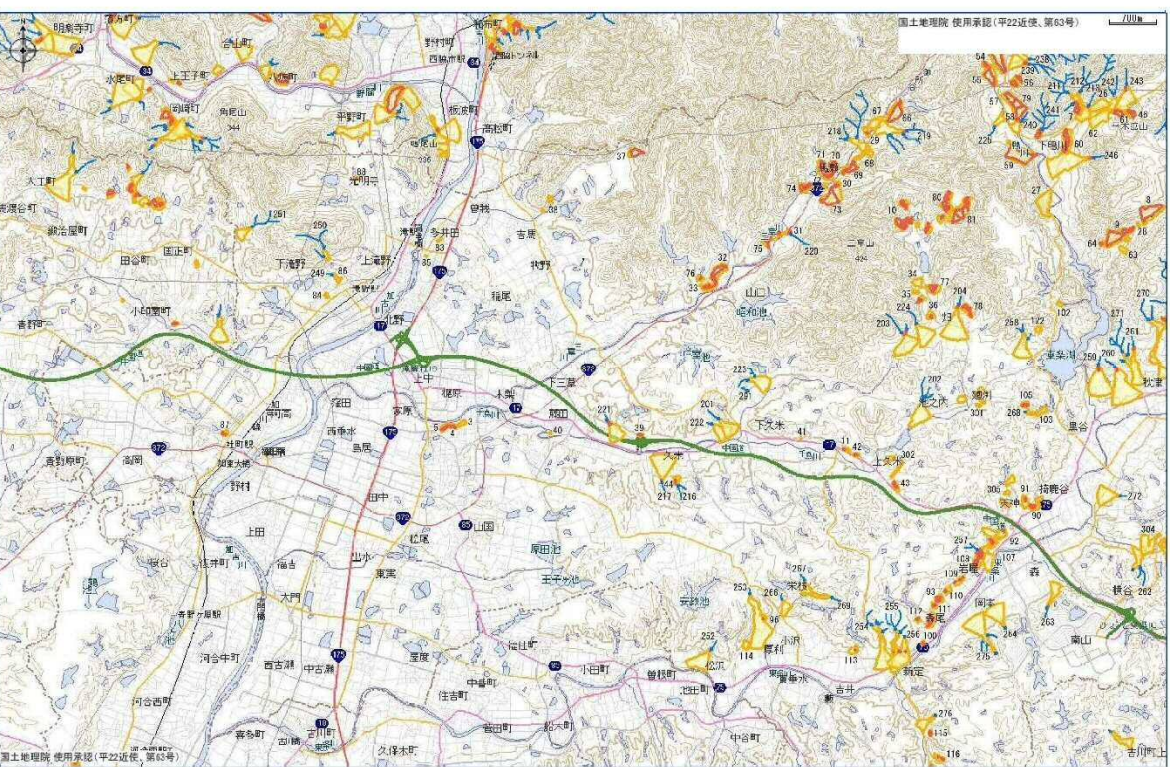

4 土砂災害警戒区域位置図 ②



4 土砂災害警戒区域位置図 ②

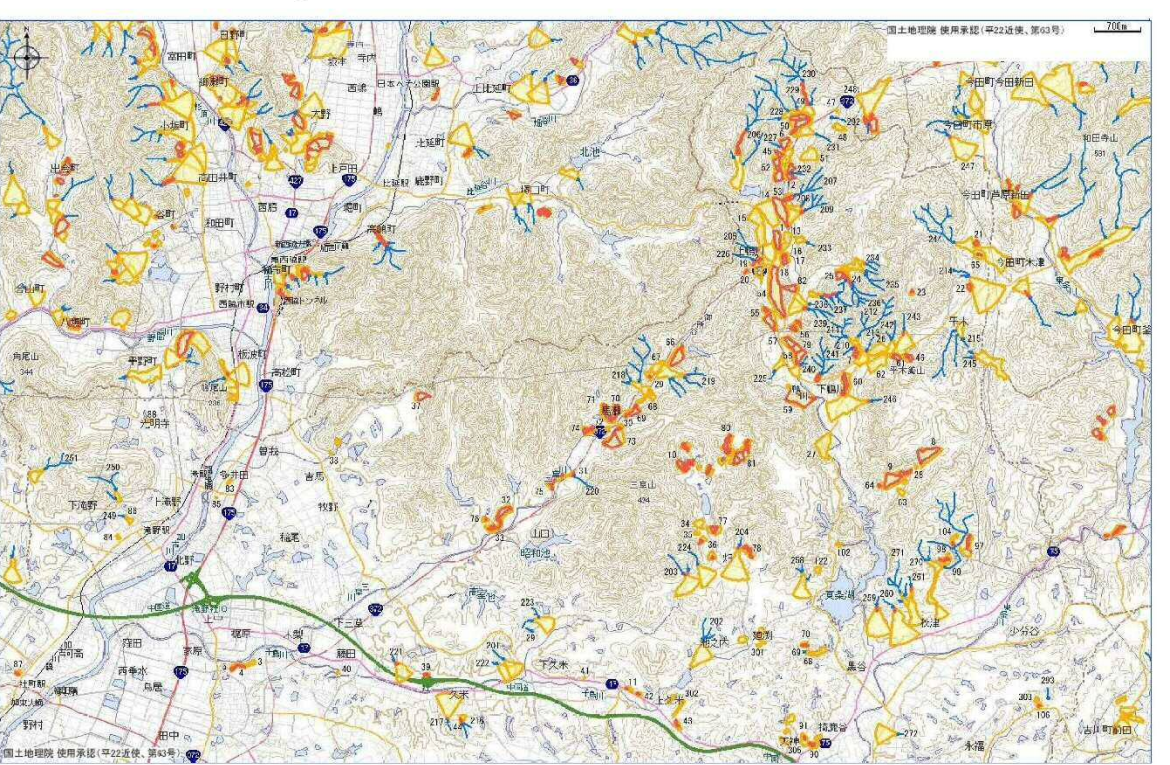

4 土砂災害警戒区域位置図 ③

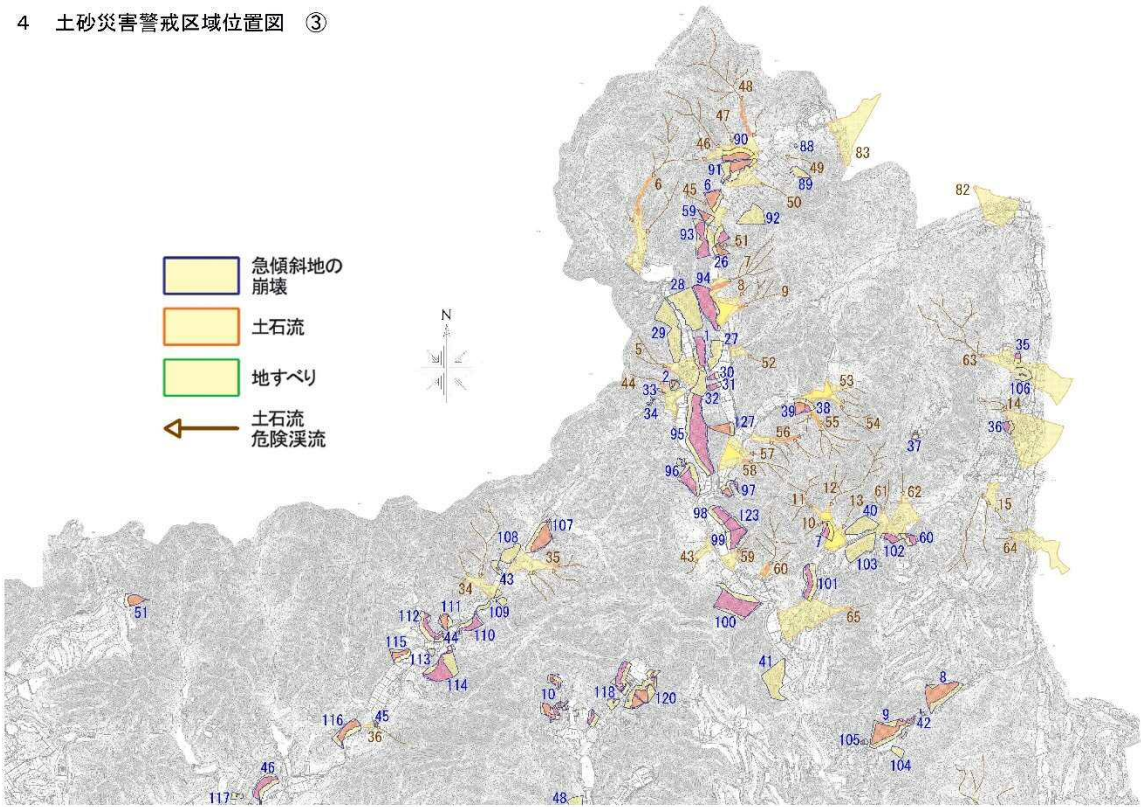

4 土砂災害警戒区域位置図 ③

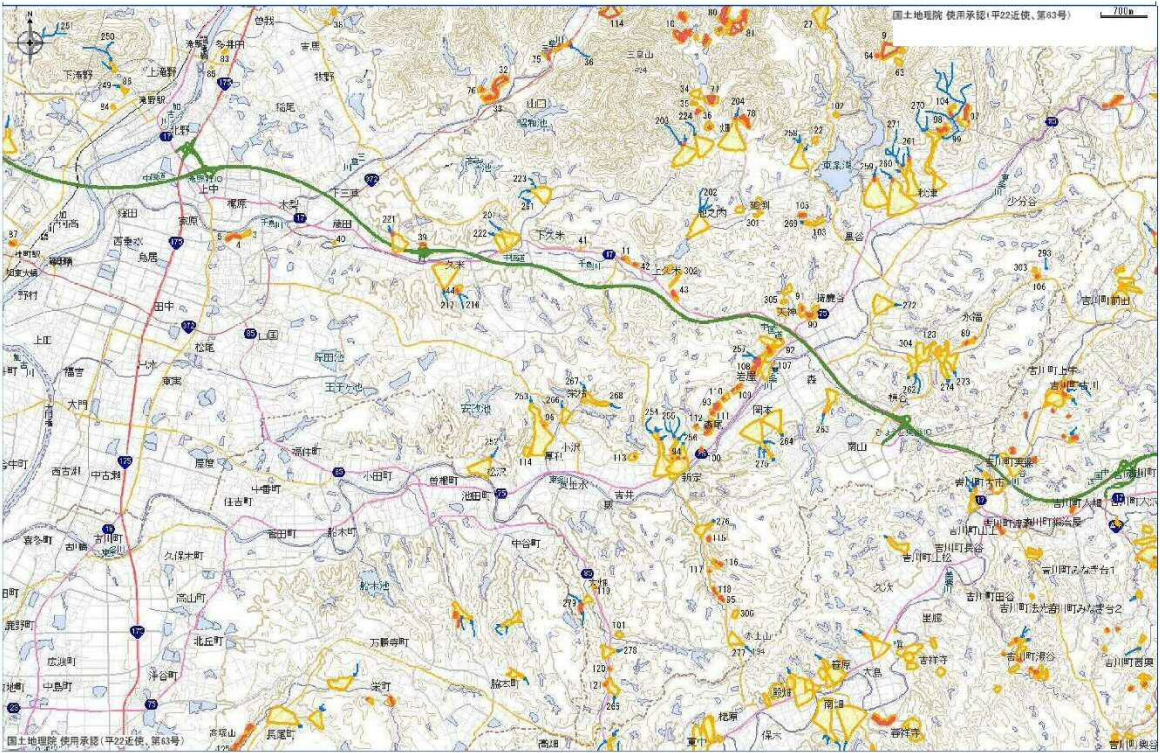

4 土砂災害警戒区域位置図 ④

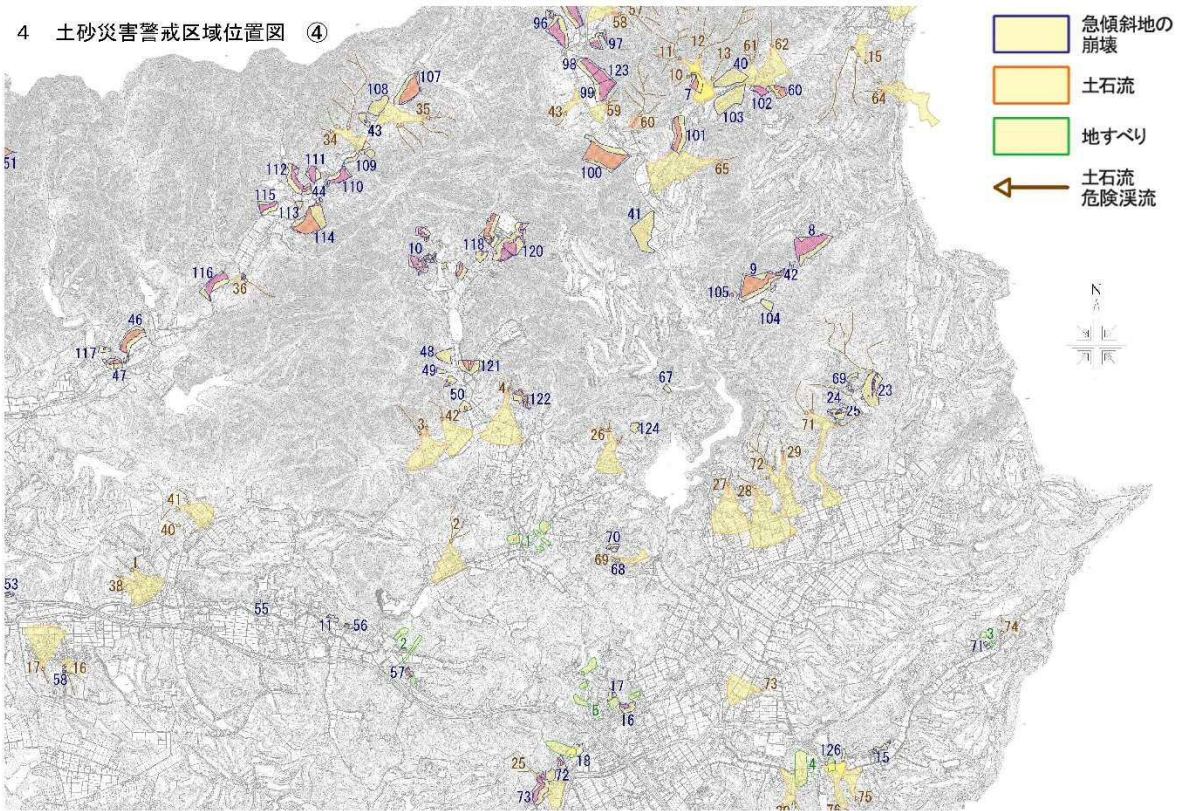

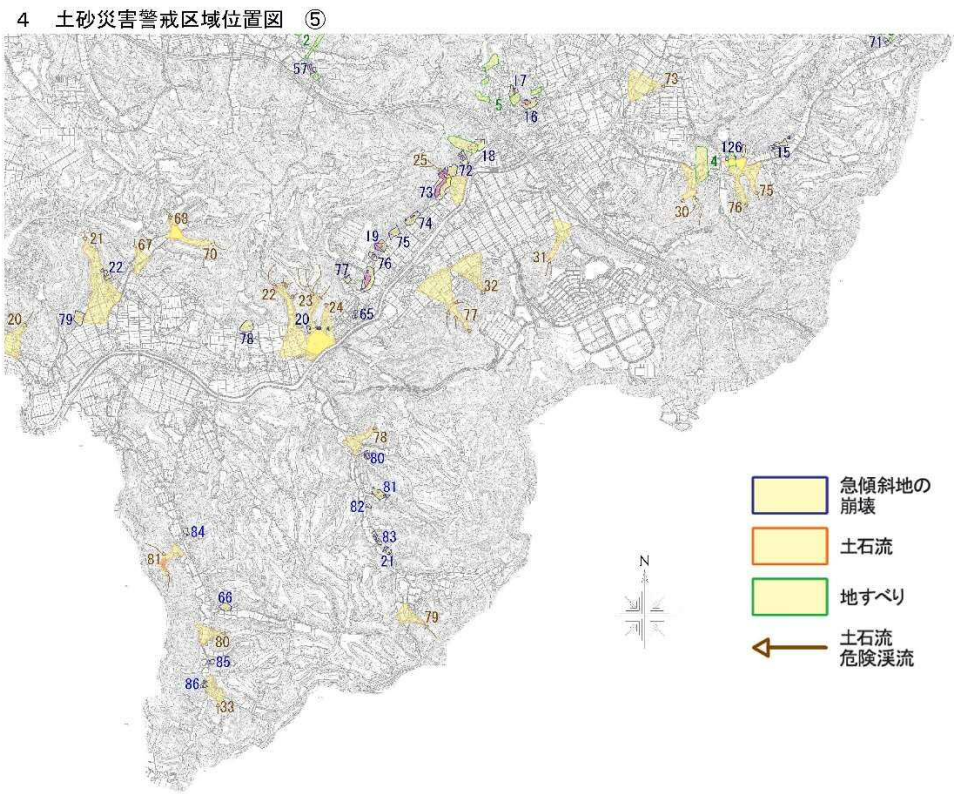

5 防災関連施設位置図 （略）

6 水防法

水防法
(昭和二十四年六月四日法律第百九十三号)

- 第一章 総則（第一条・第二条）
- 第二章 水防組織（第三条―第八条）
- 第三章 水防活動（第九条―第三十二条の三）
- 第四章 指定水防管理団体（第三十三条―第三十五条）
- 第五章 水防協力団体（第三十六条―第四十条）
- 第六章 費用の負担及び補助（第四十一条―第四十四条）
- 第七章 雑則（第四十五条―第五十一条）
- 第八章 罰則（第五十二条―第五十五条）
- 附則

第一章～第八章 （略）

附 則

1 この法律は、公布の日から起算して六十日を経過した日から施行する。

5 防災関連施設位置図 （略）

6 水防法

水防法
(昭和二十四年六月四日法律第百九十三号)

- 第一章 総則（第一条・第二条）
- 第二章 水防組織（第三条―第八条）
- 第三章 水防活動（第九条―第三十二条の三）
- 第四章 指定水防管理団体（第三十三条―第三十五条）
- 第五章 水防協力団体（第三十六条―第四十条）
- 第六章 費用の負担及び補助（第四十一条―第四十四条）
- 第七章 雑則（第四十五条―第五十一条）
- 第八章 罰則（第五十二条―第五十五条）
- 附則

第一章～第八章 （略）

附 則

1 この法律は、公布の日から起算して六十日を経過した日から施行する。

【新旧対照表（水防計画）】

＜現 行＞		＜改 正 後＞	＜修正理由＞
<p>2 国土交通大臣又は都道府県知事は、水防法及び土砂災害警戒区域等における土砂災害防止対策の推進に関する法律の一部を改正する法律（平成十七年法律第三十七号）附則第二条の規定により、国土交通大臣又は都道府県知事が第十三条第一項又は第二項の規定により指定した河川とみなされた河川については、平成二十二年三月三十一日までに、第十四条第一項の規定による浸水想定区域の指定をしなければならない。</p> <p>（平一七法三七・全改）</p> <p>3 国は、平成十七年度から平成二十一年度までの各年度に限り、都道府県に対し、予算の範囲内において、前項の浸水想定区域の指定をするために必要な河川がはん濫した場合に浸水するおそれがある土地の地形及び利用の状況その他の事項に関する調査（次項において「浸水想定区域調査」という。）に要する費用の三分の一以内を補助することができる。</p> <p>（平一七法三七・全改）</p> <p>4 国土交通大臣は、平成二十二年三月三十一日までの間、附則第二項の浸水想定区域の指定の適正を確保するために必要があると認めるときは、都道府県に対し、浸水想定区域調査又は土砂災害警戒区域等における土砂災害防止対策の推進に関する法律第四条第一項の規定による調査の結果について、必要な報告を求めることができる。</p> <p>（平一七法三七・全改）</p> <p>附 則 （昭和二七年七月三一日法律第二五八号） 抄 ～ 附 則 （令和三年五月一〇日法律第三一号） 抄 （略）</p> <p>_____</p> <p>_____</p> <p>_____</p>		<p>2 国土交通大臣又は都道府県知事は、水防法及び土砂災害警戒区域等における土砂災害防止対策の推進に関する法律の一部を改正する法律（平成十七年法律第三十七号）附則第二条の規定により、国土交通大臣又は都道府県知事が第十三条第一項又は第二項の規定により指定した河川とみなされた河川については、平成二十二年三月三十一日までに、第十四条第一項の規定による浸水想定区域の指定をしなければならない。</p> <p>（平一七法三七・全改）</p> <p>3 国は、平成十七年度から平成二十一年度までの各年度に限り、都道府県に対し、予算の範囲内において、前項の浸水想定区域の指定をするために必要な河川がはん濫した場合に浸水するおそれがある土地の地形及び利用の状況その他の事項に関する調査（次項において「浸水想定区域調査」という。）に要する費用の三分の一以内を補助することができる。</p> <p>（平一七法三七・全改）</p> <p>4 国土交通大臣は、平成二十二年三月三十一日までの間、附則第二項の浸水想定区域の指定の適正を確保するために必要があると認めるときは、都道府県に対し、浸水想定区域調査又は土砂災害警戒区域等における土砂災害防止対策の推進に関する法律第四条第一項の規定による調査の結果について、必要な報告を求めることができる。</p> <p>（平一七法三七・全改）</p> <p>附 則 （昭和二七年七月三一日法律第二五八号） 抄 ～ 附 則 （令和三年五月一〇日法律第三一号） 抄 （略）</p> <p><u>附 則 （令和四年六月一七日法律第六八号） 抄</u></p> <p><u>（施行期日）</u></p> <p><u>1 この法律は、刑法等一部改正法施行日から施行する。ただし、次の各号に掲げる規定は、当該各号に定める日から施行する。</u></p> <p><u>一 第五百九条の規定 公布の日</u></p>	<p>水防法改正に伴う附則の追記</p>