

令和2年度

# 決算特別委員会付属資料

(国民健康保険特別会計)

市民協働部 保険医療課

[資料]

①国民健康保険特別会計事業実績報告書



令和2年度

加東市国民健康保険特別会計

# 事業実績報告書

加 東 市

# 目 次

## ○令和2年度国民健康保険特別会計事業実績報告書

1	事業概要	1
2	被保険者	1
3	給付	4
4	国民健康保険税	12
5	財政	15
6	運営機関	18
7	令和2年度有効期限短縮国民健康保険被保険者証、 被保険者資格証明書交付状況	20
8	令和2年度国民健康保険一部負担金の減免及び徴 収猶予の状況	20

# 1 事業概要

国民健康保険制度は、国民皆保険体制の基盤をなす制度として、地域住民の健康保持、増進を図るとともに、福祉の向上及び生活の安定に重要な役割を果たしています。

本市の令和2年度末の被保険者数は、7,575人で総人口の18.85%を占めています。被保険者の高齢化が進む中、被保険者数は微増となりました。

事業運営については、急速な高齢化の進展に伴う医療費の支出額が伸びる中、平成23年度に国民健康保険税率の見直しを行って以降、9年ぶりに税率を改定しましたが、厳しい運営状況は続いています。

歳入の柱である国民健康保険税は、現年課税分の収納率は93.77%で前年度と比較すると0.7ポイント減少しました。滞納繰越分の収納率は15.98%で前年度と比べ2.1ポイント減少しましたが、全体の収納率は77.35%で、前年度と比べ0.57ポイント増加しました。

一方歳出では、主な支出科目である保険給付費は前年度と比べ約11,856千円減少し、2,718,324,666円支出しました。

これらにより令和2年度国民健康保険特別会計の歳入歳出差引残額は37,165,254円になりました。

今後も、引き続き収納率の向上を目指して、関係課と連携しながら資格証明書又は短期被保険者証の交付、納税相談、滞納処分等の収納対策を進め、保健指導事業・レセプト点検の充実による医療費の適正化を推進しながら、国保財政の健全化に向けた取り組みを一層推進していきます。

# 2 被保険者

## (1) 国民健康保険加入状況

区分 年度	加 東 市		国民健康保険		加入率 (%)		世帯当り 被保険者 数 (人)
	世帯数	人口	世帯数	被保険者数	世帯数	被保険者数	
28	16,102	40,192	4,938	8,287	30.67	20.62	1.68
29	16,327	40,057	4,806	7,958	29.44	19.87	1.66
30	16,607	40,050	4,723	7,676	28.44	19.17	1.63
1	17,099	40,214	4,659	7,547	27.25	18.77	1.62
2	17,446	40,186	4,771	7,575	27.35	18.85	1.59

(各年度末現在・外国人含む)

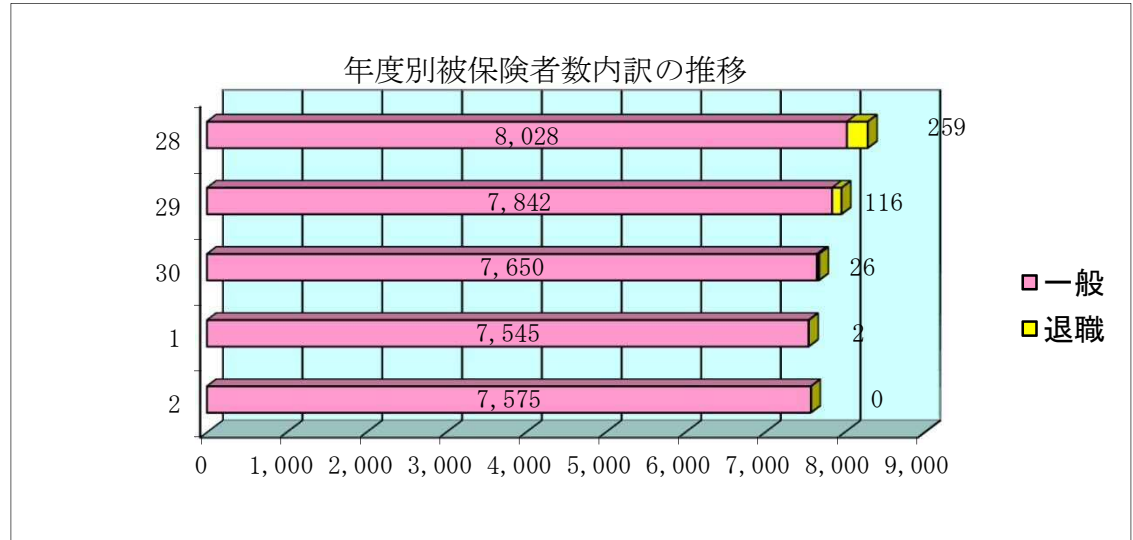

(2) 年齢階層別被保険者数

区分 年齢	男 (人)	女 (人)	合計 (人)	構成割合
0～4	50	70	120	1.58%
5～9	86	88	174	2.29%
10～14	108	108	216	2.85%
15～19	106	85	191	2.52%
20～24	85	83	168	2.22%
25～29	143	82	225	2.97%
30～34	134	115	249	3.29%
35～39	177	133	310	4.09%
40～44	192	152	344	4.54%
45～49	229	193	422	5.57%
50～54	196	184	380	5.02%
55～59	200	187	387	5.11%
60～64	317	413	730	9.64%
65～69	741	817	1,558	20.57%
70～74	1,043	1,058	2,101	27.74%
合計	3,807	3,768	7,575	100.00%

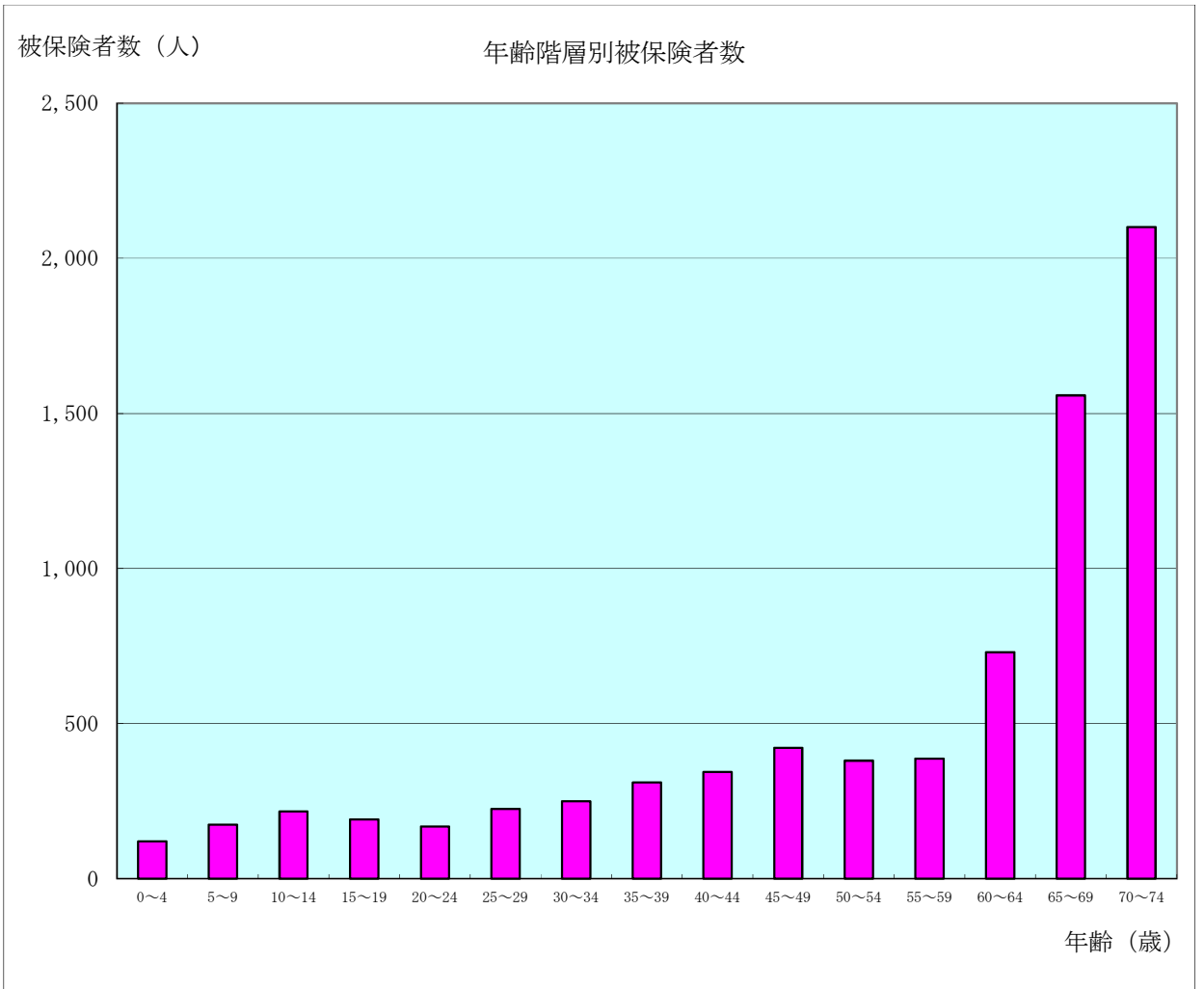

### (3) 被保険者異動状況

#### A 年度別

(人)

区分 年度	資格取得							資格喪失							増・減 A-B
	転入	社保離脱	生保廃止	出生	後期高齢 者離脱	その他	合計 (A)	転出	社保加入	生保開始	死亡	後期高齢 者加入	その他	合計 (B)	
28	337	1,177	7	36	0	340	1,897	279	1,173	11	64	320	314	2,161	△ 264
29	304	1,097	8	32	1	527	1,969	314	1,264	21	56	343	295	2,293	△ 324
30	275	1,055	11	24	0	324	1,689	282	1,107	14	57	320	200	1,980	△ 291
1	226	1,068	4	24	0	231	1,553	241	898	10	51	326	155	1,681	△ 128
2	356	1,081	7	23	0	185	1,652	312	870	11	45	273	115	1,626	26

#### B 月別

(人)

区分 年月	資格取得							資格喪失							増・減 A-B
	転入	社保離脱	生保廃止	出生	後期高齢 者離脱	その他	合計 (A)	転出	社保加入	生保開始	死亡	後期高齢 者加入	その他	合計 (B)	
R2.4	32	208	2	0	0	16	258	34	79	3	4	35	11	166	92
R2.5	26	78	1	4	0	10	119	19	54	0	4	30	6	113	6
R2.6	36	92	0	1	0	8	137	20	81	2	6	30	5	144	△ 7
R2.7	19	99	0	1	0	21	140	27	79	1	3	33	8	151	△ 11
R2.8	19	78	0	5	0	14	116	18	71	0	3	27	14	133	△ 17
R2.9	27	75	1	1	0	9	113	21	76	0	5	13	9	124	△ 11
R2.10	40	86	1	2	0	12	141	14	71	1	4	24	10	124	17
R2.11	17	74	0	0	0	15	106	27	71	3	7	19	8	135	△ 29
R2.12	46	68	1	2	0	25	142	17	79	0	3	8	11	118	24
R3.1	32	81	0	2	0	35	150	31	67	0	2	16	6	122	28
R3.2	31	61	1	0	0	9	102	24	60	1	3	21	4	113	△ 11
R3.3	31	81	0	5	0	11	128	60	82	0	1	17	23	183	△ 55
合計	356	1,081	7	23	0	185	1,652	312	870	11	45	273	115	1,626	26

被保険者異動状況について

被保険者数は令和2年度末では、7,575人で加東市の人口（人）の18.85%となり、令和元年度末より微増となりました。前年度より転入と社保離脱の事由による取得が増えています。被保険者の内訳では、60歳以上の加入者の割合が57.94%と半数以上を占めており、今後も増加するものと考えています。近年は、社会保険の加入対象が広がったことや、後期高齢者医療制度への移行により、加入者より喪失者のほうが多く、年々減少傾向でしたが、令和2年度は資格取得者数が資格喪失者数を上回りました。月別では定年や任意継続の終了等により4月での資格取得が多くなっています。

### 3 給 付

#### (1) 診療費と療養諸費

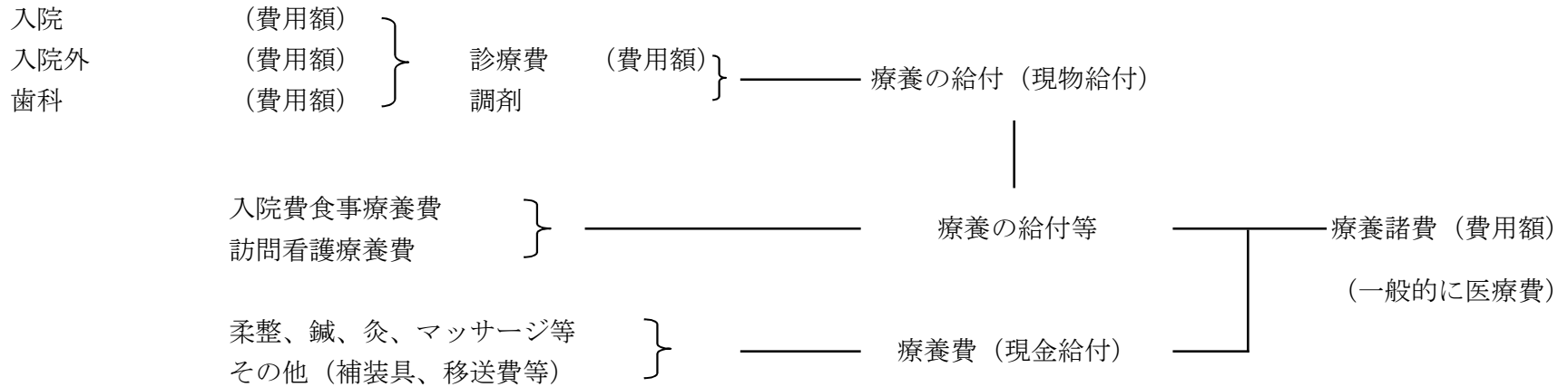

- ・ 診療費
    - 件数 . . . . . 診療に要した費用額 (診療報酬明細書の入院、入院外、歯科の合算額)
    - 日数 . . . . . 診療報酬明細書の枚数
    - 日数 . . . . . 診療報酬明細書に記載されている診療実日数
  - ・ 診療諸費率
    - 1 件当り費用額 . . . . . 1 件当りの費用額、1 件当り日数及び受診率
    - 1 件当り日数 . . . . . 診療費 ÷ 件数
    - 受診率 . . . . . 日数 ÷ 件数
    - 受診率 . . . . . 件数 ÷ 年間平均被保険者数 × 100
- (1人当り費用額 = 診療費 ÷ 年間平均被保険者数)



## (2) 給付状況一覧

### A 一般被保険者

年度	区分	療養の給付等			療養費			療養諸費平均		平均被保険者数 (人)
		件数 (件)	費用額 (千円)	1人当り費 用額 (円)	件数 (件)	費用額 (千円)	1人当り費 用額 (円)	1件当り 費用額	1人当り費 用額 (円)	
28		135,231	2,992,331	365,052	3,829	29,518	3,601	21,731	368,653	8,197
29		134,856	3,015,206	376,383	3,424	27,031	3,374	22,001	379,757	8,011
30		133,095	3,019,404	386,855	3,119	24,910	3,192	22,349	390,047	7,805
1		136,704	3,181,468	416,532	3,182	26,670	3,492	22,934	420,024	7,638
2		128,102	3,157,204	414,549	2,718	22,659	2,975	24,307	417,524	7,616

### B 退職被保険者等

年度	区分	療養の給付等			療養費			療養諸費平均		平均被保険者数 (人)
		件数 (件)	費用額 (千円)	1人当り費 用額 (円)	件数 (件)	費用額 (千円)	1人当り費 用額 (円)	1件当り 費用額	1人当り費 用額 (円)	
28		6,586	137,399	382,727	113	1,145	3,189	20,681	385,916	359
29		3,733	68,528	362,582	50	582	3,079	18,269	365,661	189
30		1,476	38,576	535,778	28	402	5,583	25,916	541,361	72
1		326	3,307	300,636	11	149	13,545	10,255	314,181	11
2		7	95	-	0	0	-	13,571	-	0

C 合 計

年度	区分	療養の給付等			療養費			療養諸費平均		平均被保険者数 (人)
		件数 (件)	費用額 (千円)	1人当り費 用額 (円)	件数 (件)	費用額 (千円)	1人当り費 用額 (円)	1件当り 費用額	1人当り費 用額 (円)	
28		141,817	3,129,730	365,794	3,942	30,663	3,584	21,682	369,378	8,556
29		138,589	3,083,734	376,065	3,474	27,613	3,367	21,901	379,432	8,200
30		134,571	3,057,980	388,216	3,147	25,312	3,213	22,388	391,429	7,877
1		137,030	3,184,775	416,365	3,193	26,819	3,506	22,903	419,871	7,649
2		128,109	3,157,299	414,561	2,718	22,659	2,975	24,307	417,536	7,616

高額療養費・出産育児一時金・葬祭費

年度	区分	高額療養費						出産育児一時金		葬祭費	
		件数 (件)		高額療養費 (千円)		1件当り高額療養費(円)		件数(件)	金額(千円)	件数(件)	金額(千円)
		一般	退職	一般	退職	一般	退職				
28		4,821	121	291,957	14,245	60,559	117,727	39	16,332	69	3,450
29		4,876	70	302,805	5,810	62,101	83,000	31	13,004	32	1,600
30		5,326	43	310,784	4,280	58,352	99,535	22	9,208	51	2,550
1		5,705	2	337,603	501	59,177	250,500	26	10,920	54	2,700
2		5,523	0	347,960	0	63,002	-	23	9,628	44	2,200

給付状況

令和元年度と比較すると療養の給付等で24,476千円、療養費で4,160千円減少し、国保特別会計の保険給付費ベースでは、前年度に比べて約1%減少しました。診療費の内訳では、療養の給付、療養費及び高額療養費すべての件数が減少し、1人当り費用額も減少しています。退職被保険者等分は、令和元年度末で対象者がなくなったため、療養費や高額療養費は支出額がありませんでした。今後も、国民健康保険被保険者の診療データ等を活用して、健康面での指導を強化したり、ジェネリック医薬品の啓発などにより、医療費の適正化に努めます。

### (3) 療養の給付（診療費）内訳

#### A 一般被保険者

区分 年度	入院			入院外			歯科			合計		
	件数(件)	日数(日)	費用額(円)	件数(件)	日数(日)	費用額(円)	件数(件)	日数(日)	費用額(円)	件数(件)	日数(日)	費用額(円)
28	2,295	37,872	1,134,172,496	72,700	112,032	1,033,129,095	16,067	29,462	217,516,680	91,062	179,366	2,384,818,271
29	2,235	36,522	1,157,058,480	72,376	109,503	1,044,884,953	15,955	28,428	213,380,350	90,566	174,453	2,415,323,783
30	2,104	34,746	1,089,505,320	71,803	108,408	1,102,637,691	15,942	27,725	213,015,980	89,849	170,879	2,405,158,991
1	2,181	35,733	1,186,933,049	72,682	108,692	1,119,359,287	16,786	28,466	217,997,400	91,649	172,891	2,524,289,736
2	2,168	35,284	1,274,139,387	67,678	98,660	1,024,262,969	15,150	25,498	214,419,770	84,996	159,442	2,512,822,126

区分 年度	1件当り 費用額 (円)	1件当り日 数(日)	1人当り費用額 (円)	受診率 (%)	平均被保険 者数(人)
28	26,189	1.97	290,938	1,110.9	8,197
29	26,669	1.93	301,501	1,130.5	8,011
30	26,769	1.90	308,156	1,151.2	7,805
1	27,543	1.89	330,491	1,199.9	7,638
2	29,564	1.88	329,940	1,116.0	7,616

#### B 退職被保険者等

区分 年度	入院			入院外			歯科			合計		
	件数(件)	日数(日)	費用額(円)	件数(件)	日数(日)	費用額(円)	件数(件)	日数(日)	費用額(円)	件数(件)	日数(日)	費用額(円)
28	89	1,144	45,120,630	3,493	5,393	48,628,610	830	1,615	11,323,490	4,412	8,152	105,072,730
29	41	579	15,866,540	2,032	3,147	28,595,290	457	936	6,927,720	2,530	4,662	51,389,550
30	27	471	16,593,130	824	1,253	13,444,130	176	342	2,258,280	1,027	2,066	32,295,540
1	0	0	213,740	182	344	1,766,230	32	60	367,200	214	404	2,347,170
2	0	0	0	3	5	37,990	1	3	11,070	4	8	49,060

区分 年度	1件当り 費用額 (円)	1件当り日 数(日)	1人当り費用額 (円)	受診率 (%)	平均被保険 者数(人)
28	23,815	1.85	292,682	1,229.0	359
29	20,312	1.84	271,902	1,338.6	189
30	31,446	2.01	448,549	1,426.4	72
1	10,968	1.89	213,379	1,945.5	11
2	12,265	2.00	-	-	0

C 一般被保険者・退職被保険者等合計

区分 年度	入院			入院外			歯科			合計		
	件数(件)	日数(日)	費用額(円)	件数(件)	日数(日)	費用額(円)	件数(件)	日数(日)	費用額(円)	件数(件)	日数(日)	費用額(円)
28	2,384	39,016	1,179,293,126	76,193	117,425	1,081,757,705	16,897	31,077	228,840,170	95,474	187,518	2,489,891,001
29	2,276	37,101	1,172,925,020	74,408	112,650	1,073,480,243	16,412	29,364	220,308,070	93,096	179,115	2,466,713,333
30	2,131	35,217	1,106,098,450	72,627	109,661	1,116,081,821	16,118	28,067	215,274,260	90,876	172,945	2,437,454,531
1	2,181	35,733	1,187,146,789	72,864	109,036	1,121,125,517	16,818	28,526	218,364,600	91,863	173,295	2,526,636,906
2	2,168	35,284	1,274,139,387	67,681	98,665	1,024,300,959	15,151	25,501	214,430,840	85,000	159,450	2,512,871,186

区分 年度	1件当り 費用額 (円)	1件当り日 数(日)	1人当り費用額 (円)	受診率 (%)	平均被保険 者数(人)
28	26,079	1.96	291,011	1,115.9	8,556
29	26,496	1.92	300,819	1,135.3	8,200
30	26,822	1.90	309,439	1,153.7	7,877
1	27,504	1.89	330,323	1,201.0	7,649
2	29,563	1.88	329,946	1,116.1	7,616

年度別診療費区分別費用額の推移

費用額(千円)

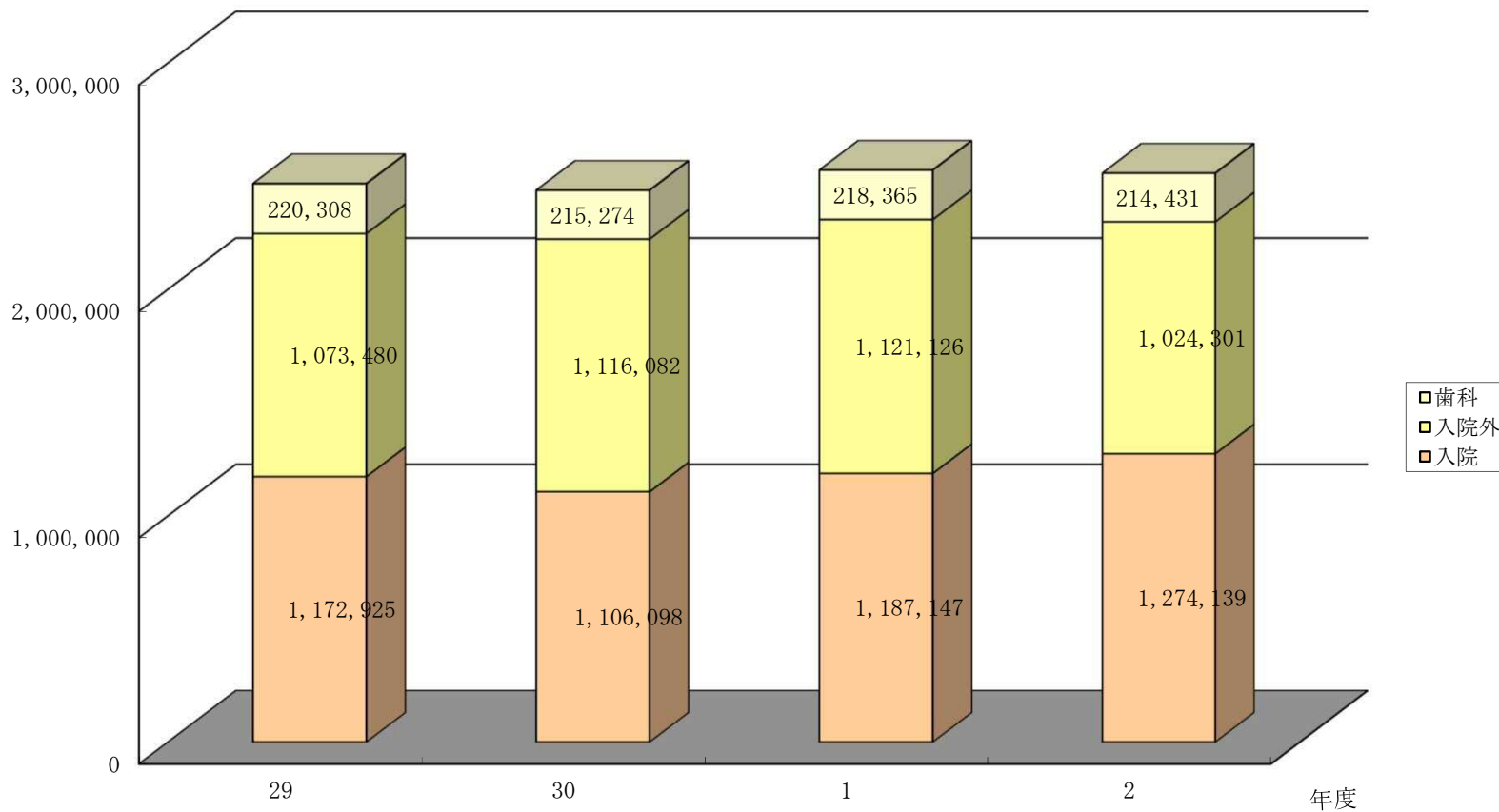

## (4) 調剤

## A 一般被保険者

年度	区分	件数 (件)	処方箋数 (枚)	費用額 (円)	1 件当り費用額 (円)	1 人当り費用額 (円)	平均被保険者数 (人)
28		43,977	53,676	524,500,160	11,927	63,987	8,197
29		44,055	53,431	512,560,708	11,635	63,982	8,011
30		42,984	51,590	530,270,101	12,336	67,940	7,805
1		44,763	53,478	564,720,352	12,616	73,936	7,638
2		42,768	50,345	552,640,721	12,922	72,563	7,616

## B 退職被保険者等

年度	区分	件数 (件)	処方箋数 (枚)	費用額 (円)	1 件当り費用額 (円)	1 人当り費用額 (円)	平均被保険者数 (人)
28		2,167	2,544	30,008,550	13,848	83,589	359
29		1,203	1,395	16,054,170	13,345	84,943	189
30		449	528	5,460,380	12,161	75,839	72
1		112	140	960,040	8,572	87,276	11
2		3	5	45,840	15,280	-	0

## C 一般被保険者・退職被保険者等合計

年度	区分	件数 (件)	処方箋数 (枚)	費用額 (円)	1 件当り費用額 (円)	1 人当り費用額 (円)	平均被保険者数 (人)
28		46,144	56,220	554,508,710	12,017	64,809	8,556
29		45,258	54,826	528,614,878	11,680	64,465	8,200
30		43,433	52,118	535,730,481	12,335	68,012	7,877
1		44,875	53,618	565,680,392	12,606	73,955	7,649
2		42,771	50,350	552,686,561	12,922	72,569	7,616

費用額（円）

### 年度別調剤費の推移

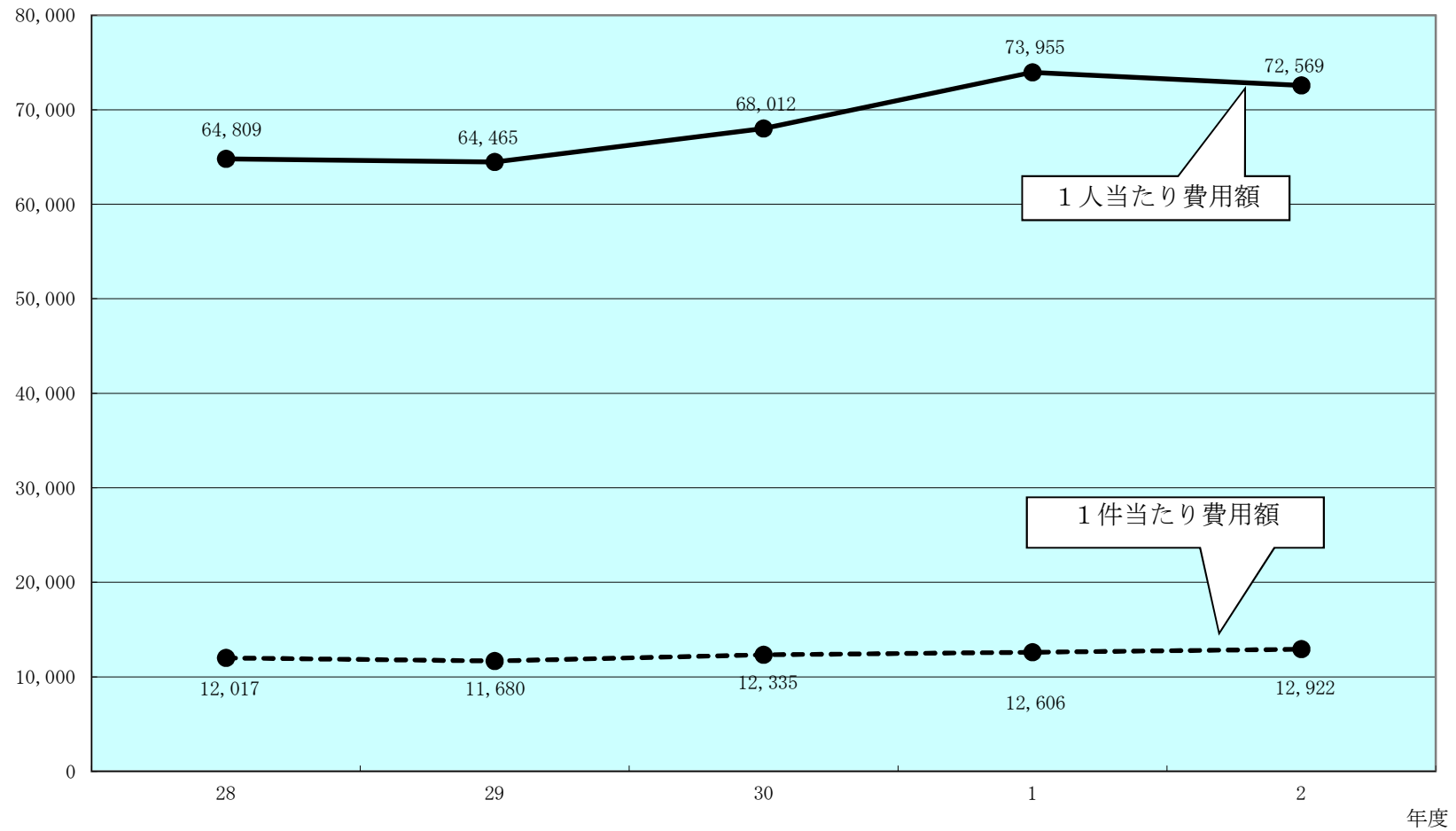

#### 4 国民健康保険税

##### (1) 税率及び賦課限度額

年度		区分	税率				賦課限度額 (円)	納期 (回)
			所得割 (%)	資産割 (%)	被保険者均等割(円)	世帯別平等割(円)		
29	医療給付費分 (全加入者対象)	6.64	—	26,600	21,500	540,000	8	
	後期高齢者支援金等分 (全加入者対象)	2.62	—	9,900	7,600	190,000		
	介護納付金分 (40歳以上65歳未満対象)	2.10	—	10,200	6,000	160,000		
30	医療給付費分 (全加入者対象)	6.64	—	26,600	21,500	580,000	8	
	後期高齢者支援金等分 (全加入者対象)	2.62	—	9,900	7,600	190,000		
	介護納付金分 (40歳以上65歳未満対象)	2.10	—	10,200	6,000	160,000		
1	医療給付費分 (全加入者対象)	6.64	—	26,600	21,500	610,000	8	
	後期高齢者支援金等分 (全加入者対象)	2.62	—	9,900	7,600	190,000		
	介護納付金分 (40歳以上65歳未満対象)	2.10	—	10,200	6,000	160,000		
2	医療給付費分 (全加入者対象)	7.18	—	29,200	21,700	630,000	8	
	後期高齢者支援金等分 (全加入者対象)	2.66	—	10,400	7,600	190,000		
	介護納付金分 (40歳以上65歳未満対象)	2.26	—	11,400	6,100	170,000		



(2) 収納状況

A 現年課税分

年度	区分		調定額 (円)	収納額 (円)	収納率 (%)	1人当たり調定額 (円)	平均被保険者数 (人)	
30	医療給付費分	一般	504,203,390	477,901,223	94.78	64,600	7,805	
		退職	3,465,652	3,462,704	99.91	48,134	72	
		計	507,669,042	481,363,927	94.82	64,450	7,877	
	後期高齢者支援金等分	一般	189,842,851	179,879,414	94.75	24,323	7,805	
		退職	1,302,407	1,301,522	99.93	18,089	72	
		計	191,145,258	181,180,936	94.79	24,266	7,877	
	介護納付金分	一般	59,056,261	55,164,694	93.41	24,484	2,412	
		退職	1,121,939	1,120,280	99.85	59,049	19	
		計	60,178,200	56,284,974	93.53	24,755	2,431	
	合計		758,992,500	718,829,837	94.71	96,356	7,877	
	1	医療給付費分	一般	496,240,996	469,795,116	94.67	64,970	7,638
			退職	255,604	255,604	100.00	23,237	11
計			496,496,600	470,050,720	94.67	64,910	7,649	
後期高齢者支援金等分		一般	186,184,823	176,175,944	94.62	24,376	7,638	
		退職	96,577	96,577	100.00	8,780	11	
		計	186,281,400	176,272,521	94.63	24,354	7,649	
介護納付金分		一般	57,336,495	52,894,120	92.25	24,951	2,298	
		退職	98,805	98,805	100.00	8,982	11	
		計	57,435,300	52,992,925	92.27	24,875	2,309	
合計		740,213,300	699,316,166	94.47	96,773	7,649		
2		医療給付費分	一般	529,596,418	497,582,658	93.96	69,537	7,616
			退職	177	177	100.00	—	0
	計		529,596,595	497,582,835	93.96	69,537	7,616	
	後期高齢者支援金等分	一般	189,611,103	178,008,582	93.88	24,896	7,616	
		退職	70	70	100.00	—	0	
		計	189,611,173	178,008,652	93.88	24,896	7,616	
	介護納付金分	一般	62,103,832	57,038,571	91.84	27,049	2,296	
		退職	0	0	—	—	0	
		計	62,103,832	57,038,571	91.84	27,049	2,296	
	合計		781,311,600	732,630,058	93.77	102,588	7,616	

B 滞納繰越分

年度	区分		調定額 (円)	収納額 (円)	収納率 (%)
30	医療給付費分	一般	162,507,883	29,693,920	18.27
		退職	1,598,470	204,564	12.80
		計	164,106,353	29,898,484	18.22
	後期高齢者支援金等分	一般	48,951,308	9,487,942	19.38
		退職	233,449	79,578	34.09
		計	49,184,757	9,567,520	19.45
	介護納付金分	一般	25,510,620	4,948,482	19.40
		退職	287,524	75,559	26.28
		計	25,798,144	5,024,041	19.47
合計			239,089,254	44,490,045	18.61
1	医療給付費分	一般	151,024,644	26,463,699	17.52
		退職	1,378,321	286,350	20.78
		計	152,402,965	26,750,049	17.55
	後期高齢者支援金等分	一般	47,121,361	9,170,424	19.46
		退職	149,204	18,381	12.32
		計	47,270,565	9,188,805	19.44
	介護納付金分	一般	23,289,582	4,390,791	18.85
		退職	201,016	27,371	13.62
		計	23,490,598	4,418,162	18.81
合計			223,164,128	40,357,016	18.08
2	医療給付費分	一般	140,761,460	21,922,668	15.57
		退職	1,091,388	164,839	15.10
		計	141,852,848	22,087,507	15.57
	後期高齢者支援金等分	一般	45,218,836	7,802,485	17.25
		退職	130,656	34,775	26.62
		計	45,349,492	7,837,260	17.28
	介護納付金分	一般	21,625,479	3,441,438	15.91
		退職	172,102	27,691	16.09
		計	21,797,581	3,469,129	15.92
合計			208,999,921	33,393,896	15.98

収納状況について

令和2年度の現年度収納率は、医療給付費分93.96%、後期高齢者支援金等分93.88%、介護納付金分91.84%で、合計では93.77%になりました。

令和元年度と比較すると医療給付費分で0.71ポイント、後期高齢者支援金等分で0.75ポイント、介護納付金分で0.43ポイント減少し、合計では0.70ポイント減少しました。

滞納繰越分では、合計で15.98%で、令和元年度と比較すると2.10ポイント減少しています。

今後も、関係課との連携を強化し、収納率の向上に努めます。

5 財 政  
 (1) 年度別決算状況  
 【歳入】

(単位：円)

款	項	目	30	1	2
			決算額	決算額	決算額
1 国民健康保険税	1 国民健康保険税	一般被保険者国民健康保険税	757,075,675	738,890,094	765,796,402
		退職被保険者等国民健康保険税	6,244,207	783,088	227,552
2 一部負担金	1 一部負担金	一般被保険者一部負担金	0	0	0
		退職被保険者等一部負担金	0	0	0
3 使用料及び手数料	1 手数料	督促手数料	527,146	475,272	380,781
4 国庫支出金	2 国庫補助金	国民健康保険制度関係業務準備事業費補助金	0	550,000	3,850,000
		災害等臨時特例補助金	0	0	10,323,000
5 県支出金	2 県補助金	保険給付費等交付金	2,742,009,332	2,857,436,779	2,857,950,713
9 財産収入	1 財産運用収入	利子及び配当金	329,056	402,846	211,388
10 繰入金	1 他会計繰入金	一般会計繰入金	297,163,229	295,927,235	307,514,832
	2 基金繰入金	財政調整基金繰入金	41,000,000	96,000,000	48,000,000
11 繰越金	1 繰越金	療養給付費等交付金繰越金	7,529,992	0	0
		その他繰越金	30,238,012	20,252,600	9,656,817
12 諸収入	1 延滞金、加算金及び過料	一般被保険者延滞金	9,991,180	9,570,255	9,315,703
		退職被保険者等延滞金	168,090	403,861	212,036
		過料	0	0	0
	2 雑入	一般被保険者第三者納付金	1,201,570	4,712,448	8,811,145
		退職被保険者等第三者納付金	0	0	0
		一般被保険者返納金	7,234,004	1,066,778	1,780,360
		退職被保険者等返納金	0	0	0
		雑入	1,576,421	1,530,024	1,355,400
療養給付費等負担金	0	72,742	0		
事業費納付金返還金	0	0	2,936,020		
歳入総額			3,902,287,914	4,028,074,022	4,028,322,149

## 【歳出】

(単位：円)

款	項	目	30	1	2
			決算額	決算額	決算額
1 総務費	1 総務管理費	一般管理費	53,953,062	54,966,512	61,150,780
		連合会負担金	388,851	590,792	536,867
	2 徴税费	賦課徴収費	5,460,102	5,618,869	5,506,920
	3 運営協議会費	運営協議会費	147,488	144,090	71,004
2 保険給付費	1 療養諸費	一般被保険者療養給付費	2,211,934,660	2,348,383,377	2,332,907,614
		退職被保険者等療養給付費	26,864,538	2,315,047	66,430
		一般被保険者療養費	18,259,097	19,647,395	16,654,138
		退職被保険者等療養費	281,149	104,557	0
		審査支払手数料	6,927,723	7,211,774	6,749,632
	2 高額療養費	一般被保険者高額療養費	312,376,967	338,229,624	349,797,292
		退職被保険者等高額療養費	4,280,050	501,123	0
		一般被保険者高額介護合算療養費	89,150	148,251	192,666
		退職被保険者等高額介護合算療養費	0	11,105	0
	3 移送費	一般被保険者移送費	0	0	0
		退職被保険者等移送費	0	0	0
	4 出産育児諸費	出産育児一時金	9,212,620	10,925,250	9,632,410
	5 葬祭諸費	葬祭費	2,550,000	2,700,000	2,200,000
	6 結核医療付加金	結核医療付加金	0	3,460	124,484
7 傷病手当金	傷病手当金	0	0	0	
3 国民健康保険事業費納付金	1 医療給付費分	一般被保険者医療給付費分	780,731,648	800,849,732	826,497,769
		退職被保険者等医療給付費分	5,993,482	599,787	0
	2 後期高齢者支援金等分	一般被保険者後期高齢者支援金等分	255,101,746	253,346,917	243,275,619
	退職被保険者等後期高齢者支援金等分	2,351,152	227,603	0	
	3 介護納付金分	介護納付金分	89,047,746	86,038,181	79,993,568
4 共同事業拠出金	1 共同事業拠出金	共同事業拠出金	84,000	84,000	42,000
6 保健事業費	1 特定健康診査等事業費	特定健康診査等事業費	17,970,682	17,280,436	14,257,545
	2 保健事業費	保健衛生普及費	9,205,375	9,569,992	8,017,448
7 基金積立金	1 基金積立金	財政調整基金積立金	329,056	402,846	211,388
8 公債費	1 公債費	利子	0	0	0
9 諸支支出金	1 償還金及び還付加算金等	一般被保険者保険税還付金	2,036,337	2,390,091	2,925,232
		退職被保険者等保険税還付金	0	309	0
		償還金	300	300	22,000
		一般被保険者還付加算金	28,800	15,600	22,300
		退職被保険者等還付加算金	0	0	0
		保険給付費等交付金償還金	1,910,218	46,110,185	30,301,789
		療養給付費等負担金償還金	33,852,043	0	0
		療養給付費等交付金償還金	7,529,992	0	0
		特定健康診査等負担金償還金	214,000	0	0
高額医療費共同事業負担金償還金	1,923,280	0	0		
14 予備費	1 予備費	予備費	0	0	0
歳出総額			3,861,035,314	4,008,417,205	3,991,156,895
歳入歳出差引残額			41,252,600	19,656,817	37,165,254
うち基金繰入額			21,000,000	10,000,000	19,000,000
うち次年度繰越額			20,252,600	9,656,817	18,165,254

## (2) 財政調整基金残高の推移

(単位：円)

年度	事由	収入額	支出額	残高
29	前年度決算積立て	51,000,000		192,825,806
	基金利息積立て	310,502		193,136,308
	基金取崩し		0	193,136,308
30	前年度決算積立て	40,000,000		233,136,308
	基金利息積立て	329,056		233,465,364
	基金取崩し		41,000,000	192,465,364
1	前年度決算積立て	21,000,000		213,465,364
	基金利息積立て	402,846		213,868,210
	基金取崩し		96,000,000	117,868,210
2	前年度決算積立て	10,000,000		127,868,210
	基金利息積立て	211,388		128,079,598

※令和3年5月に財政調整基金繰入4.8千万円を実施。

年度末残高

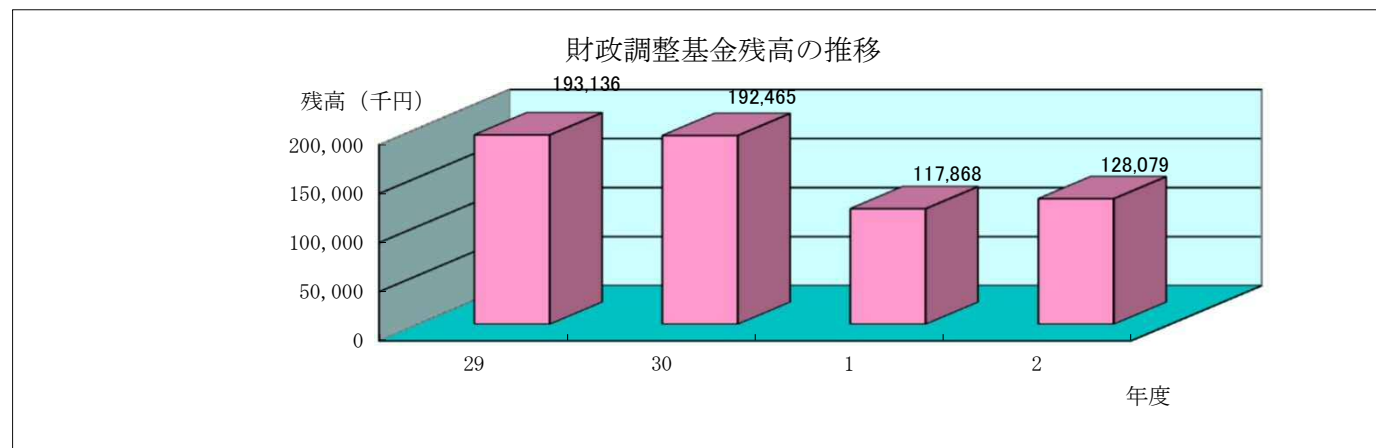

## 6 運営機関

### (1) 機構図・事務分掌

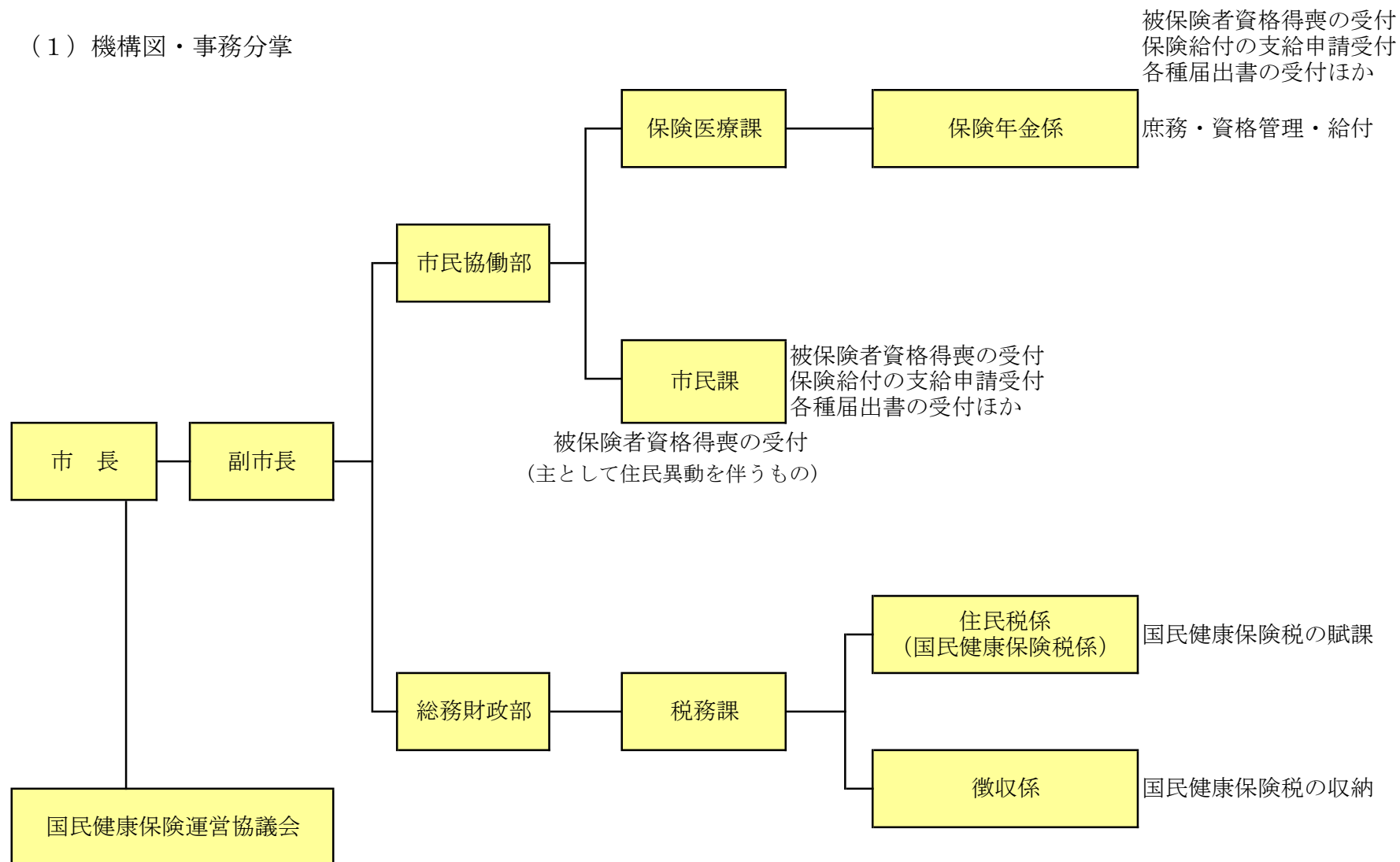

## (2) 国民健康保険運営協議会

本協議会は、国民健康保険法（昭和33年法律第192号）第11条第2項の規定に基づき、国民健康保険事業の運営に関する重要事項を審議するために設置されており、その構成は次のとおりです。

### <構成>

- |                    |    |
|--------------------|----|
| ・被保険者を代表する委員       | 3名 |
| ・保険医又は保険薬剤師を代表する委員 | 3名 |
| ・公益を代表する委員         | 3名 |
| 計                  | 9名 |

### <協議会開催状況> 令和2年度

開催年月日	議 題 等
令和3年2月12日	・令和3年度加東市国民健康保険税の税率について（諮問事項）
	・令和2年度加東市国民健康保険特別会計決算見込みについて（報告事項）

## 7 令和2年度有効期限短縮国民健康保険被保険者証、被保険者資格証明書交付状況

### 【短期被保険者証等 交付基準】

6 か月証	国保税の過年度分に滞納がなく、 <b>現年度分のみ滞納がある世帯</b>
3 か月証	国保税の過年度分に滞納がある世帯で、 <b>誓約を履行している世帯</b> （ただし、高校生世代以下の者には、6 か月証を交付する）
1 か月証	国保税の過年度分に滞納がある世帯で、 <b>誓約不履行が2回以上ある世帯</b> 、または <b>滞納額に対して納付額が少なく累積滞納額が減らない世帯</b> （ただし、高校生世代以下の者には、6 か月証を交付する）
	※納付誓約を守るよう納税指導を行うために1 か月証を交付し、納税相談の機会を得るという意味があるので、 <b>個々の状況により毎月の相談が必要でない</b> と判断した場合は、3 か月証を交付している。
資格証明書	国保税の現年度分と過年度分をあわせた <b>滞納額が50万円以上</b> で、再三の納付勧奨や納税相談等に応じないなど <b>悪質な世帯</b> （ただし、高校生世代以下の者には、6 か月証を交付する）

集計日	全世帯数	滞納世帯数	短期被保険者証交付世帯数				被保険者資格証明書交付世帯数	未交付世帯数	
			1 か月証	3 か月証	6 か月証	計			
令和2年	4月30日	4,727	273	49	22	66	137	7	129
	5月31日	4,741	266	46	27	61	134	7	125
	6月30日	4,739	247	94	43	66	203	7	37
	7月31日	4,739	240	57	41	25	123	7	110
	8月31日	4,722	231	46	46	20	112	8	111
	9月30日	4,719	226	44	48	17	109	8	109
	10月31日	4,736	210	55	43	12	110	8	92
	11月30日	4,739	213	54	40	14	108	11	94
	12月31日	4,768	349	50	42	47	139	10	200
令和3年	1月31日	4,812	327	53	46	49	148	10	169
	2月28日	4,807	316	60	49	53	162	10	144
	3月31日	4,771	297	58	47	56	161	10	126

※短期証については、税務課と調整のうえ交付する。

## 8 令和2年度国民健康保険一部負担金の減免及び徴収猶予の状況

【一部負担金の減免】 件数＝0件

【一部負担金の徴収猶予】 件数＝0件